



COMUNE DI BARBARESCO

PROVINCIA DI CUNEO

VERBALE DI DELIBERAZIONE DEL CONSIGLIO COMUNALE

N. 50 del 28/12/2022

Oggetto :

ART.20, D.LGS. N.175/2016. REVISIONE ORDINARIA DELLE PARTECIPAZIONI ANNO 2021. RELAZIONE SUI RISULTATI CONSEGUITI. REVISIONE ORDINARIA DELLE PARTECIPAZIONI ANNO 2022. APPROVAZIONE

L'anno **duemilaventidue** addì **ventotto** del mese di **dicembre** alle ore **dodici** e minuti **zero** nella sala delle riunioni.

Previo esaurimento delle formalità prescritte dalle vigenti disposizioni normative, vennero per oggi convocati i componenti di questo **Consiglio Comunale**, in seduta **PUBBLICA STRAORDINARIA** di **PRIMA CONVOCAZIONE**.

All'appello risultano:

Cognome e Nome	Carica	Presente
1. ZOPPI MARIO	SINDACO	Si
2. BIANCO ALBERTO	VICE SINDACO	Si
3. PORRO DIEGO	CONSIGLIERE	Si
4. GIACOSA STEFANO	CONSIGLIERE	Si
5. VACCA MARCO	CONSIGLIERE	Si
6. CAPRA ELISABETTA	CONSIGLIERE	Si
7. VACCA CRISTINA	CONSIGLIERE	Si
8. TRIGILA INES	CONSIGLIERE	Giust.
9. NOCETTI GIANLUCA	CONSIGLIERE	Si
10. BOFFA GABRIELE	CONSIGLIERE	Si
11. BOLLA ROSELLA	CONSIGLIERE	Giust.
	Totale Presenti:	9
	Totale Assenti:	2

Assiste alla seduta il Segretario Comunale MONTANARI Dott.Francesca il quale provvede alla redazione del presente verbale.

Il Signor **ZOPPI MARIO** nella sua qualità di **SINDACO** assume la presidenza della riunione e, riconosciuta legale l'adunanza, dichiara aperta la seduta per la trattazione dell'oggetto sopraindicato.

IL SINDACO riferisce:

con riferimento alla Revisione ordinaria delle partecipazioni delle società partecipate di cui all'art. 20 del D.Lgs. n°175/2016, approvata con deliberazione del Consiglio Comunale n. 46 del 21/12/2021 si provvede a relazionare sull'attività svolta in applicazione delle indicazioni ivi contenute, con particolare riferimento all'attuazione delle azioni di razionalizzazione da porsi in atto entro un anno dalla revisione.

Il piano di revisione ordinario delle partecipazioni, per le motivazioni ampiamente illustrate nell'ambito dello stesso, può essere così sintetizzato:

1. mantenimento della propria partecipazione nelle seguenti società, ai sensi degli artt.4 e 20 del predetto D.Lgs. n.175/2006:

1	Acquedotto Langhe Alpi Cuneesi spa
2	Egea spa
3	Ente Turismo Alba Bra Langhe Roero s.c.a.r.l.
4	GAL Langhe Roero Leader s.c.a.r.l.
5	Società trattamento rifiuti s.r.l.

Tutto ciò premesso e considerato, propongo al Consiglio comunale:

- di approvare la Relazione sui risultati conseguiti sulla revisione ordinaria delle partecipazioni possedute al 31/12/2020 dal Comune di BARBARESCO ai sensi dell'art.20 del D.Lgs. n. 175/2016 (Testo unico società partecipate), di cui all' allegato alla presente che costituisce parte integrante e sostanziale della presente;

IL SINDACO riferisce altresì che :

L'art.20, del D.Lgs. n.175/2016 prevede inoltre che le amministrazioni pubbliche effettuino annualmente, con proprio provvedimento, un'analisi dell'assetto complessivo delle società in cui detengono partecipazioni, dirette o indirette, predisponendo, ove ricorrano i presupposti di cui al comma 2, un piano di riassetto per la loro razionalizzazione, fusione o soppressione, anche mediante messa in liquidazione o cessione.

Il citato comma 2 del medesimo art.20 prevede inoltre che:

“i piani di razionalizzazione, corredati di un'apposita relazione tecnica, con specifica indicazione di modalità e tempi di attuazione, sono adottati ove, in sede di analisi di cui al comma 1, le amministrazioni pubbliche rilevino:

- a) partecipazioni societarie che non rientrino in alcuna delle categorie di cui all'articolo 4;
- b) società che risultino prive di dipendenti o abbiano un numero di amministratori superiore a quello dei dipendenti;
- c) partecipazioni in società che svolgono attività analoghe o simili a quelle svolte da altre società partecipate o da enti pubblici strumentali;
- d) partecipazioni in società che, nel triennio precedente, abbiano conseguito un fatturato medio non superiore a un milione di euro;
- e) partecipazioni in società diverse da quelle costituite per la gestione di un servizio d'interesse generale che abbiano prodotto un risultato negativo per quattro dei cinque esercizi precedenti;
- f) necessità di contenimento dei costi di funzionamento;
- g) necessità di aggregazione di società aventi ad oggetto le attività consentite all'articolo 4.

Ai sensi del successivo comma 3 il provvedimento di revisione ordinaria deve essere adottato entro il 31 dicembre di ogni anno ed inviato alla competente sezione di controllo della Corte dei conti.

Il comma 4 prevede infine che venga annualmente relazionato sull'attuazione del piano, sempre entro il 31/12 dell'anno successivo, con trasmissione del relativo documento alla medesima competente sezione di controllo della Corte dei conti.

E' stata predisposta la relazione tecnica, di cui all'allegato A), che costituisce parte integrante e sostanziale del presente provvedimento, nella quale vengono riepilogati i requisiti, le finalità, le modalità di svolgimento delle attività e dei servizi oggetto delle società partecipate dall'ente e la sussistenza delle condizioni di cui al D.Lgs. n.175/2016.

Dalla ricognizione emerge pertanto che

1) è **possibile mantenere**, ai sensi degli artt.4 e 20 del predetto D.Lgs. n.175/2006 la propria partecipazione nelle seguenti società:

1	Acquedotto langhe e alpi cuneesi	Quota del 2,24%
2	EGEA SPA	quota del 0,04%
3	Ente Turismo Langhe Monferrato e Roero S.c.a.r.l.(già Alba Bra langhe e roero scarl	quota del 0,36%
4	G.A.L. Langhe Roero Leader	quota del 0,46%
5	S.T.R. Società trattamento Rifiuti S.r.l	quota del 0,39%

per nessuna di queste società risultano in atto situazioni di criticità; tutte le società hanno chiuso in attivo i loro bilanci entro i termini previsti per legge .

Tutto ciò premesso e considerato

Si invita il Consiglio a deliberare in merito;

IL CONSIGLIO COMUNALE

SENTITA la relazione del Sindaco e convenendo con le argomentazioni addotte in ordine al provvedimento proposto;

VISTA la relazione sui risultati conseguiti sulla revisione ordinaria delle partecipazioni possedute dal Comune di BARBARESCO al 31/12/2021

VISTO l'esito della ricognizione come risultante nell'allegato A) dettagliato per ciascuna partecipazione detenuta;

VISTO l'allegato B) contenente il modello standard per la razionalizzazione delle partecipate predisposto secondo le linee guida della Corte dei Conti;

TENUTO CONTO del parere espresso dall'organo di revisione ai sensi dell'art. 239, c. 1, lett. b), n. 3, del D.Lgs n. 267/2000 e s.m.i. in data 28/12/2022 prot.3893 ;

VISTO il parere di regolarità tecnica di cui all'art. 49 e all'art. 147 bis, 1° comma, del D.Lgs 267/2000, rilasciato dal responsabile del servizio, attestante la regolarità e la correttezza

dell'azione amministrativa, allegato all'originale del presente atto per farne parte integrante e sostanziale;

VISTO il parere di regolarità contabile di cui all'art. 49 e all'art. 147 bis, 1° comma, del D.Lgs 267/2000 rilasciato dal responsabile del servizio finanziario, allegato all'originale del presente atto per farne parte integrante e sostanziale;

Con la seguente votazione resa per alzata di mano:

- Presenti n. 9
- Votanti n. 9
- voti Favorevoli n.9
- voti Astenuti n. 0
- voti Contrari n.0

Tutto quanto sopra premesso

DELIBERA

1. di approvare la Relazione sui risultati conseguiti sulla revisione ordinaria delle partecipazioni possedute dal Comune di BARBARESCO ai sensi dell'art.20 del D.Lgs. n. 175/2016 (Testo unico società partecipate) approvata con C.C. n 46/ 2021, di cui all'allegato REL. che costituisce parte integrante e sostanziale della presente;
2. di approvare la revisione ordinaria delle partecipazioni possedute dal Comune di BARBARESCO al 31.12.2021 ai sensi dell'art.20 del D.Lgs. n. 175/2016 (Testo unico società partecipate), di cui ai seguenti allegati che costituiscono parte integrante e sostanziale della presente:
allegato A - Relazione tecnica alla revisione ordinaria delle partecipazioni;
allegato b - File per corte dei conti;
3. di dare atto che per effetto dell'analisi di cui sopra A) è possibile mantenere, ai sensi degli artt.4 e 20 del predetto D.Lgs. n.175/2006 la propria partecipazione nelle seguenti società:

1	Acquedotto langhe e alpi cuneesi	Quota del 2,24%	Mantenimento senza interventi
2	EGEA SPA	quota del 0,04%	Mantenimento senza interventi
3	Ente Turismo Langhe Monferrato e Roero S.c.a.r.l.(già Alba Bra langhe e roero scarl	quota del 0,36%	Mantenimento senza interventi
4	G.A.L. Langhe Roero Leader	quota del 0,46%	Mantenimento senza interventi
5	S.T.R. Società trattamento Rifiuti S.r.l	quota del 0,39%	Mantenimento senza interventi

4. di dare atto che:
 - l'esito della ricognizione di cui alla presente deliberazione sarà comunicato ai sensi dell'art. 17, D.L. n. 90/2014, e smi, con le modalità ex D.M. 25 gennaio 2015 e smi;
 - copia della presente deliberazione sarà inviata alla competente Sezione regionale di controllo della Corte dei conti;

Del che si è redatto il presente verbale

IL PRESIDENTE
F.to: ZOPPI MARIO

L'ASSESSORE
F.to: BIANCO Alberto

IL SEGRETARIO COMUNALE
F.to: MONTANARI Dott.Francesca

PARERE DI REGOLARITA' TECNICA (Art.49 c. 1-2 e Art.147 bis D.Lgs.267/00)

Visto con parere favorevole.

Barbaresco, li 28/12/2022

IL RESPONSABILE DEL SERVIZIO
F.to: BIANCO Alberto

PARERE DI REGOLARITA' CONTABILE (Art.49 c. 1 D.Lgs.267/00)

Visto con parere favorevole.

Barbaresco, li 28/12/2022

IL RESPONSABILE DEL SERVIZIO
F.to: BIANCO Alberto

RELAZIONE DI PUBBLICAZIONE (Art.124 D.Lgs.267/00)

La presente deliberazione viene pubblicata all'Albo Pretorio del Comune per 15 giorni consecutivi a partire dal 14-feb-2023 ai sensi dell'art. 124 del TUEL 18/08/2000.

OPPOSIZIONI: _____

Barbaresco, li 14-feb-2023

IL SEGRETARIO COMUNALE
F.to: MONTANARI Dott.Francesca

CERTIFICATO DI ESECUTIVITA' (Art.134 comma 3 D.Lgs.267/00)

Divenuta esecutiva in data 24/02/2023

[] Eseguita immediata art. 134 c.4 D.L.vo 18/08/2000 n.267

Barbaresco, li 24/02/2023

IL SEGRETARIO COMUNALE
F.to: MONTANARI Dott.Francesca

E' copia conforme all'originale per uso amministrativo.

Barbaresco, li _____

IL SEGRETARIO COMUNALE
MONTANARI Dott.Francesca

REVISIONE ORDINARIA DELLE PARTECIPAZIONI RELAZIONE SUI RISULTATI CONSEGUITI

Con riferimento alla Revisione ordinaria delle partecipazioni delle società partecipate di cui all'art. 20 del D.Lgs. n°175/2016, approvato con deliberazione del Consiglio Comunale n. 46 del 21.12.2021 si provvede a relazionare sull'attività svolta in applicazione delle indicazioni ivi contenute, con particolare riferimento all'attuazione delle azioni di razionalizzazione da porsi in atto entro un anno dalla revisione straordinaria.

Il piano di revisione ordinario delle partecipazioni, per le motivazioni ampiamente illustrate nell'ambito dello stesso, può essere così sintetizzato:

1. Mantenimento senza interventi della propria partecipazione nelle seguenti società, ai sensi degli artt.4 e 20 del predetto D.Lgs. n.175/2006:

1	Acquedotto Langhe ed Alpi Cuneesi spa .
2	EGEA SPA
3	Ente Turismo langhe Monferrato Roero (Già ente turismo Alba Bra Langhe Roero) s.c.a.r.l.
4	GAL Langhe Roero Leader s.c.a.r.l.
5	Società trattamento rifiuti s.r.l.

Si evidenzia che per nessuna delle società per le quali è stato deliberato il mantenimento quali partecipate risultano situazioni di criticità; tutte le società hanno chiuso in attivo i loro bilanci entro i termini previsti per legge.

Si sottolinea infine che il Comune non detiene nessuna partecipazione totale, maggioritaria o di controllo tale da poter determinare autonomamente le politiche e gli indirizzi strategici ivi compresi i provvedimenti di scioglimento, liquidazione, fusione, trasformazione ovvero di modifica degli assetti societari.

COMUNE DI BARBARESCO
PROVINCIA DI CUNEO

RELAZIONE TECNICA
ALLA REVISIONE ORDINARIA DELLE
PARTECIPAZIONI AL 31.12.2021

I -Introduzione generale

1. Premessa

Dopo il “*Piano Cottarelli*”, il documento dell’agosto 2014 con il quale l’allora commissario straordinario alla *spending review* auspicava la drastica riduzione delle società partecipate da circa 8.000 a circa 1.000, la legge di stabilità per il 2015 (legge 190/2014) ha imposto agli enti locali l’avvio un “*processo di razionalizzazione*” che possa produrre risultati già entro fine 2015.

Il comma 611 della legge 190/2014 dispone che, allo scopo di assicurare il “*coordinamento della finanza pubblica, il contenimento della spesa, il buon andamento dell'azione amministrativa e la tutela della concorrenza e del mercato*”, gli enti locali devono avviare un “*processo di razionalizzazione*” delle società e delle partecipazioni, dirette e indirette, che permetta di conseguire una riduzione entro il 31 dicembre 2015.

Lo stesso comma 611 indica i criteri generali cui si deve ispirare il “*processo di razionalizzazione*”:

- a) eliminare le società e le partecipazioni non indispensabili al perseguimento delle finalità istituzionali, anche mediante liquidazioni o cessioni;
- b) sopprimere le società che risultino composte da soli amministratori o da un numero di amministratori superiore a quello dei dipendenti;
- c) eliminare le partecipazioni in società che svolgono attività analoghe o simili a quelle svolte da altre società partecipate o da enti pubblici strumentali, anche mediante operazioni di fusione o di internalizzazione delle funzioni;
- d) aggregare società di servizi pubblici locali di rilevanza economica;
- e) contenere i costi di funzionamento, anche mediante la riorganizzazione degli organi amministrativi e di controllo e delle strutture aziendali, ovvero riducendo le relative remunerazioni.

Successivamente è stato emanato il D.Lgs. n. 175 del 19.08.2016 recante il Testo Unico in materia di Società a partecipazione pubblica, che detta regole precise per la partecipazione alle società.

2. Piano operativo e rendicontazione

L’art. 4 del D.Lgs. 175/2016 stabilisce espressamente le finalità perseguibili mediante l’acquisizione e la gestione di partecipazioni pubbliche prevedendo, da un lato che, le Amministrazioni pubbliche non possono, direttamente o indirettamente, costituire società aventi per oggetto attività di produzione di beni e servizi non strettamente necessarie per il perseguimento delle proprie finalità istituzionali, né acquisire o mantenere partecipazioni, anche di minoranza, in tali società; dall’altro che le amministrazioni pubbliche possono, direttamente o indirettamente, costituire società e acquisire o mantenere partecipazioni in società esclusivamente per lo svolgimento delle attività sotto indicate:

- a) produzione di un servizio di interesse generale, ivi inclusa la realizzazione e la gestione delle reti e degli impianti funzionali ai servizi medesimi;
- b) progettazione e realizzazione di un'opera pubblica sulla base di un accordo di programma fra amministrazioni pubbliche, ai sensi dell'[articolo 193 del decreto legislativo n. 50 del 2016](#);

- c) realizzazione e gestione di un'opera pubblica ovvero organizzazione e gestione di un servizio d'interesse generale attraverso un contratto di partenariato di cui all'[articolo 180 del decreto legislativo n. 50 del 2016](#), con un imprenditore selezionato con le modalità di cui all'articolo 17, commi 1 e 2;
- d) autoproduzione di beni o servizi strumentali all'ente o agli enti pubblici partecipanti, nel rispetto delle condizioni stabilite dalle direttive europee in materia di contratti pubblici e della relativa disciplina nazionale di recepimento;
- e) servizi di committenza, ivi incluse le attività di committenza ausiliarie, apprestati a supporto di enti senza scopo di lucro e di amministrazioni aggiudicatrici di cui all'[articolo 3, comma 1, lettera a\), del decreto legislativo n. 50 del 2016](#).

Si rappresenta inoltre che al solo fine di ottimizzare e valorizzare l'utilizzo di beni immobili facenti parte del proprio patrimonio, le amministrazioni pubbliche possono, altresì, anche in deroga alle condizioni poste dal comma 1 del richiamato articolo 4, acquisire partecipazioni in società aventi per oggetto sociale esclusivo la valorizzazione del patrimonio delle amministrazioni stesse, tramite il conferimento di beni immobili allo scopo di realizzare un investimento secondo criteri propri di un qualsiasi operatore di mercato.

E' fatta salva la possibilità di costituire società o enti in attuazione dell'articolo 34 del regolamento (CE) n. 1303/2013 del Parlamento europeo e del Consiglio del 17 dicembre 2013 e dell'articolo 61 del regolamento (CE) n. 508 del 2014 del Parlamento europeo e del Consiglio 15 maggio 2014.

Sono altresì ammesse le partecipazioni nelle società aventi per oggetto sociale prevalente la gestione di spazi fieristici e l'organizzazione di eventi fieristici, nonché la realizzazione e la gestione di impianti di trasporto a fune per la mobilità turistico-sportiva eserciti in aree montane.

L'art.20, del D.Lgs. n.175/2016 prevede inoltre che le amministrazioni pubbliche effettuino annualmente, con proprio provvedimento, un'analisi dell'assetto complessivo delle società in cui detengono partecipazioni, dirette o indirette, predisponendo, ove ricorrano i presupposti di cui al comma 2, un piano di riassetto per la loro razionalizzazione, fusione o soppressione, anche mediante messa in liquidazione o cessione.

I piani di razionalizzazione, corredati di un'apposita relazione tecnica, con specifica indicazione di modalità e tempi di attuazione, sono adottati ove le amministrazioni pubbliche rilevino:

- a) partecipazioni societarie che non rientrino in alcuna delle categorie di cui all'articolo 4 del D.Lgs. 175/2016;
- b) società che risultino prive di dipendenti o abbiano un numero di amministratori superiore a quello dei dipendenti;
- c) partecipazioni in società che svolgono attività analoghe o simili a quelle svolte da altre società partecipate o da enti pubblici strumentali;
- d) partecipazioni in società che, nel triennio precedente, abbiano conseguito un fatturato medio non superiore a un milione di euro;
- e) partecipazioni in società diverse da quelle costituite per la gestione di un servizio d'interesse generale che abbiano prodotto un risultato negativo per quattro dei cinque esercizi precedenti;
- f) necessità di contenimento dei costi di funzionamento;

- g) necessità di aggregazione di società aventi ad oggetto le attività consentite all'articolo 4 del D.Lgs. 175/2016.

I provvedimenti in argomento sono adottati entro il 31 dicembre di ogni anno e sono trasmessi alla sezione di controllo della Corte dei conti competente.

Entro il 31 dicembre dell'anno successivo le pubbliche amministrazioni approvano una relazione sull'attuazione del piano, evidenziando i risultati conseguiti, e la trasmettono alla sezione di controllo della Corte dei conti competente.

Il piano e la relazione sui risultati conseguiti sono trasmessi alla competente sezione regionale di controllo della Corte dei conti e pubblicato nel sito internet dell'amministrazione.

La pubblicazione è obbligatoria agli effetti del "decreto trasparenza" (d.lgs. 33/2013). Pertanto nel caso sia omessa è attivabile da chiunque l'istituto dell'accesso civico.

E' di tutta evidenza che l'organo deputato ad approvare tali documenti per gli enti locali è il consiglio comunale. Lo si evince dalla lettera e) del secondo comma dell'articolo 42 del TUEL che conferisce al consiglio competenza esclusiva in materia di "partecipazione dell'ente locale a società di capitali".

Con deliberazioni del Consiglio comunale n. 46 del 21/12/2021 è stata adottata la revisione ordinaria delle partecipazioni, corredata della relativa relazione tecnica.

Gli esiti della revisione ordinaria di cui sopra sono stati i seguenti

mantenimento della propria partecipazione nelle seguenti società, ai sensi degli artt.4 e 20 del predetto D.Lgs. n.175/2006:

1	Acquedotto Delle Langhe Ed Alpi Cuneesi	Quota del 2,24 %	Mantenimento
2	EGEA SPA	quota dello 0,04 %	Mantenimento
3	Ente Turismo Alba Bra Langhe e Roero S.c.r.l.	quota dello 0,36%	Mantenimento
4	G.A.L. Langhe Roero Leader	quota dello 0,4608%	Mantenimento
5	S.T.R. Società trattamento Rifiuti S.r.l	quota del 0.39%	Mantenimento

Il medesimo art.20, del D.Lgs. n.175/2016 prevede che le amministrazioni pubbliche effettuino annualmente tale revisione ordinaria delle partecipazioni, quale continua analisi dell'assetto complessivo delle società in cui detengono partecipazioni, dirette o indirette, predisponendo, ove ricorrano i presupposti, un piano di riassetto per la loro razionalizzazione, fusione o soppressione, anche mediante messa in liquidazione o cessione.

Anche per l'anno 2021 vengono quindi verificati i dati e le informazioni rilevate dalle società partecipate sia con riferimento alle azioni già attuate o in corso di attuazione per definire le linee di intervento per i periodi successivi.

La relazione tecnica che si predispone contempla per ogni società una scheda di dettaglio i cui contenuti minimi sono indicati negli indirizzi per gli adempimenti relativi alla revisione e al censimento delle partecipazioni pubbliche fornite dal MEF

Si evidenzia che il Comune di BARBARESCO non detiene nessuna partecipazione totale, maggioritaria o di controllo tale da poter determinare autonomamente le politiche e gli indirizzi strategici ivi compresi i provvedimenti di scioglimento, liquidazione, fusione, trasformazione ovvero di modifica degli assetti societari.

Il Comune pertanto non ha indicato società a partecipazione indiretta in quanto non esistono partecipazioni detenute attraverso una "tramite" di controllo.

01. ACQUEDOTTO LANGHE E ALPI CUNEESI S.p.A. (ALAC S.p.A.)

INFORMAZIONI GENERALI

DATI ANAGRAFICI DELLA PARTECIPATA

NOME DEL CAMPO	
Codice Fiscale	00451260046
Denominazione	ACQUEDOTTO LANGHE ED ALPI CUNEESI SPA
Anno di costituzione della società	1993
Forma giuridica	SOCIETA' PER AZIONI
Tipo di fondazione	
Altra forma giuridica	
Stato della società	ATTIVA
Anno di inizio della procedura ⁽¹⁾	
Società con azioni quotate in mercati regolamentati ⁽²⁾	NO
Società che ha emesso strumenti finanziari quotati in mercati regolamentati (ex TUSP) ⁽²⁾	NO

(1) .

NOME DEL CAMPO	
Stato	ITALIA.
Provincia	CUNEO
Comune	CUNEO
CAP *	12100
Indirizzo *	C.so Nizza, 9
Telefono *	0171/648673
FAX *	0171/603693
Email *	Acquedotto.langhe@legalmail.it

NOME DEL CAMPO	
Attività 1	E. 36 RACCOLTA TRATTAMENTO E FORNITURA DI ACQUA
Peso indicativo dell'attività %	50%
Attività 2 *	
Peso indicativo dell'attività % *	
Attività 3 *	
Peso indicativo dell'attività % *	
Attività 4 *	
Peso indicativo dell'attività % *	

VERIFICA DI CONFORMITA' DELLA PARTECIPAZIONE CON I PARAMETRI FISSATI DAL TULPS

Numero medio dipendenti (e)	8
Numero amministratori	5
di cui nominati dall'Ente	0
Numero componenti organo di controllo	3
di cui nominati dall'Ente	0

Costo del personale (f)	480.264,00
Compensi amministratori	24.594,00
Compensi componenti organo di controllo	16.879,00

FATTURATO	
2021	3.147.814,00
2020	2.684.430,00
2019	2.864.353,00
FATTURATO MEDIO	2.898.865,67

RISULTATO D'ESERCIZIO (g)	
2021	574.814,00
2020	308.524,00
2019	385.238,00
2018	441.967,00
2017	458.250,00

DETTAGLI DELLA PARTECIPAZIONE

NOME DEL CAMPO	
Codice Fiscale	00451260046
Denominazione	ACQUEDOTTO LANGHE ED ALPI CUNEESI SPA
Quota di partecipazione	2,24
Tipo di controllo	Controllo congiunto per effetto delle norme di legge

OGGETTO SOCIALE:

La società ha per oggetto lo sviluppo, la manutenzione e gestione dell'Acquedotto delle Langhe ed Alpi cuneesi allo scopo di addurre, condurre e distribuire l'acqua potabile a tutti gli utenti allacciati ed a quelli che potranno esserlo in futuro.

All'uopo, senza limitazioni territoriali, provvedere alla:

1. realizzazione di reti distributive;
2. ottimizzazione dell'utilizzo delle strutture e opere già esistenti mediante:
 - a) attività di monitoraggio ambientale;
 - b) impianto ed esercizio delle reti telematiche;
 - c) produzione di energia rinnovabile;
 - d) promozione ed incentivi volti alla corretta utilizzazione delle risorse idriche.
3. Captazione, ove possibile di nuove sorgenti.

La società può inoltre eseguire ogni altra attività, operazione e servizio attinente o connesso alla gestione dei servizi di cui sopra, nessuno escluso, ivi compreso lo studio, la progettazione, la realizzazione, la manutenzione e la gestione di impianti specifici, sia direttamente che indirettamente.

La società può compiere tutte le operazioni commerciali, industriali, mobiliari ed immobiliari e finanziarie che risulteranno necessarie o utili per il conseguimento dell'oggetto sociale, ivi inclusa la facoltà di concedere garanzie anche a favore di terzi, al fine di raggiungere gli scopi sociali, ad eccezione della raccolta di risparmio tra il pubblico, dell'esercizio delle attività di intermediazione disciplinate dal D.Lgs. n. 415/1996 e dal D.Lgs. n. 58/1998 e s.m.i., nonché di tutte le attività vietate dalla presente e futura legislazione.

La società può inoltre assumere e cedere partecipazioni anche minoritarie ed interessenze in altre società, imprese, consorzi, associazioni ed enti, sia in Italia che all'estero nonché costituire società, aventi oggetto simile, complementare, ausiliare, analogo od affine al proprio, sia direttamente che indirettamente, sotto qualsiasi forma, nonché gestire le partecipazioni e/o interessenze medesime.

La società non può comunque assumere partecipazioni in altre imprese comportanti una responsabilità illimitata.

VERIFICA REQUISITI

Finalità perseguita Società che produce servizi nell'ambito del servizio idrico integrato. L'attività esclusiva di Acquedotto Langhe ed Alpi Cuneesi è costituita dalla captazione e distribuzione all'ingrosso di acqua potabile, come si evince anche dal codice ATECO 360000. L'interesse pubblico è rinvenibile nella necessità di garantire la regolarità delle forniture delle acque in una terra da sempre povera di sorgenti.

Per la sua natura di proprietaria delle reti la società non svolge attività analoghe o similari a quelle svolte da altre società partecipate con finalità istituzionali.

Condizioni previste dall'art. 20 : Nei confronti della predetta società non ricorre alcuna delle condizioni previste dall'art. 20 comma 2 del D.Lgs. n. 175/2016.

Il patrimonio netto della società ammonta ad € 53.558.713 e risulta così composto: Capitale sociale € 5.000.000,00 Riserva da rivalutazione € 27.966.229,00 Altre riserve (tra cui risulta classificata quella per "fondo contributi c/capitale ex-art.55 TUIR") €19.944.761

PATRIMONIO NETTO AL 31.12.2021 € 53.558.713

Si evidenzia che gli importi accantonati a riserva sono consistenti e risultano adeguati a sostenere anche le future perdite, sino al completo ammortamento delle immobilizzazioni materiali rivalutate.

La partecipazione in questa società non comporta spese annuali per il nostro ente.

A conferma della solidità finanziaria della società si evidenzia che le disponibilità liquide al 31.12.2021 ammontano ad € 25.253.726

AZIONI DA INTRAPRENDERE. Non si ritiene necessario intraprendere azioni correttive.

MOTIVAZIONI DELLA SCELTA

La partecipazione non comporta oneri per l'ente. E' stato distribuito un dividendo

02. E.G.E.A. - Ente Gestione Energia e Ambiente S.p.a.

INFORMAZIONI GENERALI

DATI ANAGRAFICI DELLA PARTECIPATA

NOME DEL CAMPO	
Codice Fiscale	00314030180
Denominazione	E.G.E.A S.P.A. ENTE GESTIONE ENERGIA E AMBIENTE SPA
Anno di costituzione della società	1924
Forma giuridica	SOCIETA' PER AZIONI
Tipo di fondazione	
Altra forma giuridica	
Stato della società	ATTIVA
Anno di inizio della procedura ⁽¹⁾	
Società con azioni quotate in mercati regolamentati ⁽²⁾	NO
Società che ha emesso strumenti finanziari quotati in mercati regolamentati (ex TUSP) ⁽²⁾	NO

(2) .

NOME DEL CAMPO	
Stato	ITALIA.
Provincia	CUNEO
Comune	ALBA
CAP *	12051
Indirizzo *	VIA VIVARO N. 2
Telefono *	0173441155
FAX *	
Email *	egea@pec.egea.it

NOME DEL CAMPO	
Attività 1	D.35.22 Distribuzione di combustibili gassosi mediante condotte
Peso indicativo dell'attività %	50%
Attività 2 *	d.35.3 fornitura di vapore e aria condizionata
Peso indicativo dell'attività % *	25%
Attività 3 *	f.42.21 Costruzione di opere di pubblica utilità per il trasporto di fluidi
Peso indicativo dell'attività % *	15%
Attività 4 *	
Peso indicativo dell'attività % *	

VERIFICA DI CONFORMITA' DELLA PARTECIPAZIONE CON I PARAMETRI FISSATI DAL TULPS

Numero medio dipendenti (e)	50,00
Numero amministratori	3
di cui nominati dall'Ente	0
Numero componenti organo di controllo	8
di cui nominati dall'Ente	0

Costo del personale (f)	4.392.698,00
Compensi amministratori	128.992,00
Compensi componenti organo di controllo	0,00

FATTURATO	
2021	7.166.702,00
2020	7.653.978,00
2019	7.752.978,00
FATTURATO MEDIO	7.524.552,67

RISULTATO D'ESERCIZIO (g)	
2021	2.807.925,00
2020	2.459.881,00
2019	1.746.446,00
2018	1.087.337,00
2017	5.590.077,00

DETTAGLI DELLA PARTECIPAZIONE

NOME DEL CAMPO	
Codice Fiscale	00314030180
Denominazione	E.G.E.A S.P.A. ENTE GESTIONE ENERGIA E AMBIENTE SPA
Quota di partecipazione	0,04%
Tipo di controllo	nessuno

OGGETTO SOCIALE:

L'attività industriale è diretta alla produzione di beni e servizi, anche tramite la gestione in appalto o in concessione, nonché all'acquisto, alla costruzione e alla manutenzione di impianti:

- nel settore del gas metano per uso civile e industriale mediante il trattamento, l'accumulo e la distribuzione;
- nel settore idrico integrato mediante la captazione, il sollevamento, il trasporto, il trattamento e la distribuzione di acqua potabile e per usi diversi, nonché la raccolta, il collettamento e la depurazione di acque di scarico;
- nel settore dell'igiene urbana mediante la raccolta, il trasporto e lo smaltimento dei rifiuti, inclusa la termalizzazione e la gestione delle discariche, la pulizia delle strade e le altre attività connesse all'igiene urbana ed all'arredamento urbano;
- nel settore del teleriscaldamento mediante la produzione, la distribuzione e la vendita di calore;
- nel settore dell'energia elettrica per utilizzazioni industriali, commerciali e civili, inclusa l'illuminazione pubblica e l'illuminazione votiva, mediante la produzione e la distribuzione;
- nel settore della telefonia fissa e mobile in modo diretto o indiretto, mediante accordi con altre imprese operanti nel settore;
- nel settore degli impianti elettrici o elettronici, di riscaldamento, idrici, idrosanitari e a gas mediante l'installazione, la trasformazione, l'ampliamento, la gestione e la manutenzione degli stessi;
- nel settore dei combustibili solidi e non, per uso domestico o industriale o del carburante.

La società potrà inoltre svolgere, nel rispetto delle norme di legge, l'attività di commercializzazione e distribuzione nella circolazione dei beni e dei servizi oggetto della propria attività, dei combustibili per uso domestico o industriale e dei carburanti, nelle varie forme dirette o indirette.

La società, anche tramite controllate o consociate, potrà svolgere, nel rispetto delle normative vigenti in materia, ogni attività di natura industriale, tecnica e commerciale nei settori sopra indicati e in quelli ad essi connessi ed affini, e più in generale, nei settori dell'energia, ambiente e telecomunicazioni.

VERIFICA REQUISITI

La società svolge attività di interesse generale su servizi di rete, inerenti la distribuzione del gas metano, il teleriscaldamento e la distribuzione del servizio idrico, mediante la controllata Tecnoedil spa, che è consorziata nella Società AETA SCARL per la gestione del servizio idrico integrato nella zona nord-est dell'ATO n. 4 Cuneese.

EGEA svolge, nel territorio del Comune, servizi pubblici di interesse generale e pertanto sono confermate tutte le ragioni a sostegno del mantenimento della partecipazione e della configurazione della società come già evidenziate nelle precedenti deliberazioni e determinazioni di questa Amministrazione comunale.

La partecipazione alla Società risulta necessaria e attuale per la fruizione dei servizi, nonché anche in riferimento al recente affidamento del servizio idrico integrato dell'Ambito n. 4 Cuneese (di seguito anche: s.i.i.), effettuato a mezzo di delibera dell'Ente di governo dell'ambito (di seguito anche: EGATO), adottata nella seduta di Conferenza 27 marzo 2019, n. 6. La medesima delibera n. 6/2019 ha altresì previsto "un periodo transitorio nel quale il gestore d'ambito potrà individuare con i soggetti pubblici esistenti una strategia idonea a favorire il processo di riorganizzazione e razionalizzazione".

Posto che, ai sensi dell'articolo 42 del decreto legislativo 18 agosto 2000, n. 267, competono ai Consigli Comunali le funzioni concernenti "organizzazione dei pubblici servizi, costituzione di istituzioni e aziende speciali, concessione dei pubblici servizi, partecipazione dell'ente locale a società di capitali", e che dunque le scelte concernenti la partecipazione in società di un Comune sono riservate al Comune medesimo, è volontà della scrivente Amministrazione di ottemperare alle disposizioni dell'EGATO in materia della gestione del s.i.i., ricorrendo alla società Tecnoedil Spa (controllata da EGEA), nelle forme che potranno essere individuate e, al momento, per il tramite della società consortile AETA S.c.a.r.l., la cui partecipazione indiretta è funzionale al mantenimento del servizio e analogamente non rinunciabile.

Quanto sopra è giustificato anche e comunque nell'ottica di garantire la continuità e qualità del servizio nel sopra richiamato "periodo transitorio", anche per non diminuirne il valore patrimoniale, a danno della struttura patrimoniale e finanziaria del Comune.

Sarà la Giunta Comunale, di intesa con le altre Amministrazioni interessate, a provvedere ai necessari **adempimenti, ferme restando le competenze generali del Consiglio Comunale.**

Condizioni previste dall'art. 20: Nei confronti della predetta società non ricorre alcuna delle condizioni previste dall'art. 20 comma 2 del D.Lgs. n. 175/2016.

AZIONI DA INTRAPRENDERE:

Non si ritiene necessario intraprendere azioni correttive

MOTIVAZIONI DELLA SCELTA:

la partecipazione non comporta oneri per l'ente

2. ENTE TURISMO LANGHE MONFERRATO ROERO
Società consortile a responsabilità limitata

INFORMAZIONI GENERALI

DATI ANAGRAFICI DELLA PARTECIPATA

NOME DEL CAMPO	
Codice Fiscale	02513140042
Denominazione	ENTE TURISMO LANGHE MONFERRATO ROERO SOCIETA' CONSORTILE A RESPONSABILITA' A RESPONSABILITA' LIMITATA
Anno di costituzione della società	27/05/1996
Forma giuridica	SOCIETA' CONSORTILE A RESPONSABILITA' LIMITATA
Tipo di fondazione	
Altra forma giuridica	
Stato della società	ATTIVA
Anno di inizio della procedura ⁽¹⁾	
Società con azioni quotate in mercati regolamentati ⁽²⁾	NO
Società che ha emesso strumenti finanziari quotati in mercati regolamentati (ex TUSP) ⁽²⁾	NO

(3) .

NOME DEL CAMPO	
Stato	ITALIA.
Provincia	CUNEO
Comune	ALBA
CAP *	12051
Indirizzo *	PIAZZA RISORGIMENTO N. 2
Telefono *	
FAX *	
Email *	enteturismo@confcommercio.legal.mail

NOME DEL CAMPO	
Attività 1	M 70.21 pubbliche relazioni e comunicazione
Peso indicativo dell'attività %	50%
Attività 2 *	J.61.90.2
Peso indicativo dell'attività % *	25%
Attività 3 *	R. 93.19.1.
Peso indicativo dell'attività % *	15%
Attività 4 *	
Peso indicativo dell'attività % *	

VERIFICA DI CONFORMITA' DELLA PARTECIPAZIONE CON I PARAMETRI FISSATI DAL TULPS

Numero medio dipendenti (e)	23,00
Numero amministratori	5
di cui nominati dall'Ente	0
Numero componenti organo di controllo	3
di cui nominati dall'Ente	0

Costo del personale (f)	1.087.465,00
Compensi amministratori	0,00
Compensi componenti organo di controllo	23.282,00

FATTURATO	
2021	2.540.091,00
2020	2.268.134,00
2019	2.318.081,00
FATTURATO MEDIO	2.375.435,33

RISULTATO D'ESERCIZIO (g)	
2021	12.701,00
2020	3.394,00
2019	0,00
2018	0,00
2017	0,00

DETTAGLI DELLA PARTECIPAZIONE

NOME DEL CAMPO	
Codice Fiscale	02513140042
Denominazione	ENTE TURISMO LANGHE MONFERRATO ROERO SOCIETA' CONSORTILE A RESPONSABILITA' A RESPONSABILITA' LIMITATA
Quota di partecipazione	0,36
Tipo di controllo	Partecipazione non di controllo

OGGETTO SOCIALE:

Promozione dell'interesse economico-commerciale collettivo nell'ambito turistico di riferimento.

In particolare, potrà svolgere le seguenti attività':

- svolgimento esternalizzato di funzioni amministrative pubbliche conferite dai medesimi enti pubblici;
- raccolta e diffusione delle informazioni turistiche riferite all'ambito di competenza, organizzando a tal fine e coordinando gli uffici di informazione e accoglienza turistica;
- assistenza ai turisti, compresa la prenotazione di servizi ricettivi, turistici, di intrattenimento e di svago e la tutela del consumatore turistico;
- promozione e realizzazione di iniziative per la valorizzazione delle risorse Turistiche locali, nonché manifestazioni e iniziative dirette ad attrarre i Turisti e a favorirne il soggiorno;
- sensibilizzazione degli operatori, delle amministrazioni e delle popolazioni Locali per la diffusione della cultura di accoglienza e dell'ospitalità Turistica;
- ogni azione volta a favorirne la formazione di proposte e pacchetti di Offerta turistica da parte degli operatori.

La società potrà operare unicamente con gli enti partecipanti o affidanti nell'ambito turistico di competenza e non potrà svolgere prestazioni a favore di altri soggetti pubblici o privati. Sono esplicitamente escluse le attività commerciali in mercato concorrenziale ed ogni attività che preveda la percezione di corrispettivi a fine di lucro. La società non potrà detenere partecipazioni o quote in altre società, enti o soggetti giuridici di qualsivoglia natura, salvo il caso di esplicita deroga prevista dalla normativa. La società non potrà concordare avalli, fidejussioni e garanzie reali a favore di terzi

VERIFICA REQUISITI

Finalità perseguite La società svolge la promozione turistica del territorio nel rispetto delle indicazioni di cui alla L.R. n. 75/1996

Condizioni previste dall'art. 20: Nei confronti della predetta società non ricorre alcuna delle condizioni previste dall'art. 20 comma 2 del D.Lgs. n. 175/2016

AZIONI DA INTRAPRENDERE:

Non si ritiene necessario intraprendere azioni correttive

MOTIVAZIONE DELLA SCELTA

La società svolge un servizio di interesse generale che riveste sempre maggiore importanza per l'economia del territorio, che risulta ulteriormente ampliato a seguito dell'incorporazione del territorio di ASTI e dei comuni del Monferrato

**3.GAL -
LANGHE ROERO LEADER SCARL**

DATI ANAGRAFICI DELLA PARTECIPATA

NOME DEL CAMPO	
Codice Fiscale	02437020049
Denominazione	LANGHE ROERO LEADER SCARL
Anno di costituzione della società	1995
Forma giuridica	Società cooperativa a responsabilità limitata
Tipo di fondazione	
Altra forma giuridica	
Stato della società	ATTIVA
Anno di inizio della procedura ⁽¹⁾	
Società con azioni quotate in mercati regolamentati ⁽²⁾	NO
Società che ha emesso strumenti finanziari quotati in mercati regolamentati (ex TUSP) ⁽²⁾	NO

(4) .

NOME DEL CAMPO	
Stato	ITALIA.
Provincia	CUNEO
Comune	BOSSOLASCO
CAP *	12060
Indirizzo *	Piazza Oberto 1
Telefono *	0173/793508
FAX *	0173/793441
Email *	galbossolasco@legamail.it

NOME DEL CAMPO	
Attività 1	M.70.21 pubbliche relazioni e comunicazioni
Peso indicativo dell'attività %	50%
Attività 2 *	
Peso indicativo dell'attività % *	
Attività 3 *	
Peso indicativo dell'attività % *	
Attività 4 *	
Peso indicativo dell'attività % *	

VERIFICA DI CONFORMITA' DELLA PARTECIPAZIONE CON I PARAMETRI FISSATI DAL TULPS

Numero medio dipendenti (e)	4,00
Numero amministratori	4
di cui nominati dall'Ente	0
Numero componenti organo di controllo	3
di cui nominati dall'Ente	0

Costo del personale (f)	151.824,00
Compensi amministratori	0,00
Compensi componenti organo di controllo	10.912,00

FATTURATO	
2021	244.846,00
2020	212.712,00
2019	250.807,00
FATTURATO MEDIO	236.121,67

RISULTATO D'ESERCIZIO (g)	
2021	2.847,00
2020	4.226,00
2019	2.177,00
2018	30.685,00
2017	1.364,00

DETTAGLI DELLA PARTECIPAZIONE

NOME DEL CAMPO	
Codice Fiscale	02437020049
Denominazione	LANGHE ROERO LEADER SCARL
Quota di partecipazione	0,4608
Tipo di controllo	nessuno

OGGETTO SOCIALE:

La società ha per oggetto la promozione degli interessi istituzionali, economici e commerciali dei propri soci attraverso lo studio, l'attuazione ed il coordinamento di iniziative utili allo sviluppo sociale ed economico, improntate alla valorizzazione del patrimonio culturale, turistico, del folclore, sportivo, naturalistico, paesaggistico ed ambientale del territorio delle Langhe e del Roero in generale, in particolare dei Comuni che avranno aderito alla programmazione CLLD Leader (Community-led Local Development) o SLTPLeader (Sviluppo Locale di Tipo Partecipativo), con tassativa esclusione di qualsiasi proprio fine di lucro.

Ai fini del raggiungimento dello scopo sociale la Società potrà avviare tutte le attività ritenute utili fra le quali, a titolo di esempio, si citano:

- a) elaborazione di strumenti programmatici e progettuali, ricerche di mercato, studi di fattibilità, progetti di sviluppo, servizi alla progettazione, attraverso i quali reperire contributi e finanziamenti a livello locale, regionale, nazionale e comunitario utili ad adottare ogni misura di sostegno all'economia, all'occupazione e alla qualità della vita della popolazione residente sul territorio;
- b) animazione e promozione dello sviluppo rurale;
- c) progettazione e attuazione di interventi innovativi da parte di operatori locali pubblici e privati, correlati ad una strategia globale di sviluppo rurale ed aventi quali caratteristiche essenziali l'innovazione, il carattere dimostrativo, la trasferibilità;
- d) realizzazione di progetti finalizzati alla diversificazione dell'economia rurale, all'ideazione e commercializzazione di prodotti o servizi in tutti i settori dello sviluppo rurale;
- e) monitoraggio delle opportunità di finanziamento per progetti di sviluppo sul territorio disponibili a livello comunitario, nazionale, regionale o locale, anche attivando sinergie tra i diversi soggetti consorziati;
- f) applicazione delle nuove tecnologie dell'innovazione e della comunicazione in ambiente rurale;
- g) promozione dell'offerta di servizi da parte delle aziende agricole, con particolare attenzione alle tematiche di salvaguardia ambientale e presidio del territorio, favorendo nel contempo la qualità dei prodotti agroalimentari, il miglioramento delle tecniche di produzione/trasformazione, la crescita della loro commercializzazione;
- h) promozione e collocamento delle produzioni locali;
- i) promozione di attività turistiche ed agrituristiche;
- j) promozione delle attività culturali;
- k) promozione della tutela del paesaggio e dell'ambiente locale;
- l) promozione delle attività finalizzate a valorizzare e rendere fruibile in modo integrato il patrimonio rurale locale (storico-architettonico, ambientale, culturale e produttivo);
- m) promozione, assistenza e sostegno allo sviluppo dell'attività agricola, artigianale e imprenditoriale locale;
- n) realizzazione di iniziative ed eventi, direttamente o su incarico, relativamente alle attività di promozione di cui ai punti precedenti, quali convegni, congressi, fiere, esposizioni, manifestazioni culturali, sportive, folcloristiche ed enogastronomiche;
- o) formazione professionale e informazione;
- p) ogni altra azione connessa o comunque anche indirettamente utile alle precedenti.

3 - In particolare per le iniziative a valere sulla Programmazione CLLD Leader, la società si baserà sul modello di Sviluppo Locale di Tipo Partecipativo (SLTP) che, come disposto dall'articolo 32 del Reg. (UE) n. 1303/2013, è:

- a) concentrato su territori subregionali specifici, coincidenti con il territorio degli Enti Pubblici Locali aderenti al GAL;

- b) gestito da gruppi d'azione locali composti da rappresentanti degli interessi socio-economici locali sia pubblici che privati, nei quali, a livello decisionale, né le autorità pubbliche, quali definite conformemente alle norme nazionali, né alcun singolo gruppo di interesse rappresentano più del 49% degli aventi diritto al voto;
- c) attuato attraverso strategie territoriali di sviluppo locale integrate e multisettoriali;
- d) concepito tenendo conto dei bisogni e delle potenzialità locali, e comprende elementi innovativi nel contesto locale, attività di creazione di reti e, se del caso, di cooperazione."

VERIFICA REQUISITI

Finalità perseguite e attività ammesse (articoli 4 e 26)

È costituita in attuazione dell'art. 34 del regolamento CE n. 13/2013 - Gruppi d'Azione Locale (art. 4, co. 6).

Produce beni e servizi strettamente necessari per il perseguimento delle finalità istituzionali dell'ente (art. 4, co. 1)

Produce un servizio di interesse generale (art. 4, co. 2, lett. a)

Ai sensi del Regolamento UE n. 1305/2013 art. 59 comma 5 una quota del contributo totale del FEASR al programma di sviluppo rurale è destinato a LEADER attraverso i GAL; i GAL dunque:

sono uno strumento attuativo della PAC, attuano LEADER senza fine di lucro e fuori dall'attività commerciale, offrendo un servizio pubblico di interesse generale fuori mercato in quanto privo di rilevanza economica (SINEG - Servizio di Interesse Non Economico Generale);

hanno compagini che comprendono obbligatoriamente portatori di interesse pubblici e privati (art. 32 comma 2 Reg. UE 1303/2013), tra cui quindi anche Comuni (in forma singola o associata), quale unica modalità per poter partecipare alla Programmazione Leader e consentire al loro territorio rurale di beneficiare dei relativi contributi.

Ai sensi dell'art. 32 comma 2 del Reg. UE 1303/2013:

“Lo sviluppo locale di tipo partecipativo è:

- a) concentrato su territori subregionali specifici;
- b) gestito da gruppi d'azione locali composti da rappresentanti degli interessi socio- economici locali sia pubblici che privati, nei quali, a livello decisionale, né le autorità pubbliche, quali definite conformemente alle norme nazionali, né alcun singolo gruppo di interesse rappresentano più del 49 % degli aventi diritto al voto;

- c) attuato attraverso strategie territoriali di sviluppo locale integrate e multisettoriali;
- d) concepito tenendo conto dei bisogni e delle potenzialità locali, e comprende elementi innovativi nel contesto locale, attività di creazione di reti e, se del caso, di cooperazione.”

Condizioni previste dall'art. 20: Non sussiste alcuna delle condizioni di cui all'art.20, comma 2.

La società riferisce:

- 1) Il GAL rientra tra i soggetti previsti dall'art.4, c.6 del D.Lgs. 175/2016 (art. 20, c. 2 lett. a);
- 2) Il GAL ha un numero di amministratori superiore al numero dei dipendenti (art. 20 comma 2 lettera b); gli amministratori del GAL non percepiscono compensi e a tal proposito si rinvia alla “Deliberazione n. 7 del 20.01.2016 Bormio SO Guida VSG” della Corte dei Conti sezione Lombardia in cui sostanzialmente, per la parte inerente il rapporto tra il numero dei dipendenti e il numero degli Amministratori nelle società partecipate dagli Enti Pubblici, i Giudici della Corte dei Conti confermano l'orientamento in merito al fatto che in assenza di compensi agli amministratori, l'obiettivo di contenimento della spesa pubblica può dirsi comunque raggiunto a prescindere dal n. di amministratori e dal rapporto n. amministratori e n. dipendenti;
- 3) Il GAL è l'unico a poter svolgere sul proprio territorio di riferimento le attività di sua competenza che non possono essere svolte dunque da altre società (art.20 comma 2 lettera c);
- 4) Il GAL ha conseguito un fatturato medio non superiore a 500.000 euro (art. 20 comma 2 lettera d, art. 26 comma 12 quinquies); si evidenzia che i GAL - in quanto unici soggetti sul territorio deputati dall'Unione Europea, attraverso la Regione Piemonte e ARPEA, all'attuazione della Programmazione Leader, sulla base di appositi Regolamenti Europei - svolge un servizio pubblico di interesse generale privo di rilevanza economica, fornendo servizi non erogabili in un contesto di mercato; se ne può dedurre che i servizi svolti dai GAL relativamente a Leader non hanno rilevanza economica in quanto non erogabili/vendibili sul mercato; infatti la partecipazione ai Bandi Pubblici emessi dai GAL da parte dei soggetti aventi titolo (sia pubblici sia privati) non avviene dietro pagamento di somme al GAL a titolo di corrispettivo per l'erogazione di un servizio, ma avviene semplicemente grazie al fatto che tali soggetti risiedono in territori le cui Amministrazioni Comunali hanno aderito al GAL in forma singola o associata. Non può dunque esistere una relazione tra il servizio erogato dai GAL e il fatturato del GAL stesso;
- 5) Il GAL svolge un SINEG (Servizio di Interesse Non Economico Generale) e non ha avuto risultati negativi nei cinque anni precedenti (art. 20 comma 2 lettera e);
- 6) Il GAL presenta costi di funzionamento già evidentemente molto bassi, che non si ritiene possano essere oggetto di ulteriore contenimento se non a costo di compromettere la continuazione dell'attività istituzionale (art, 20a comma 2 lettera f);
- 7) circa l'aggregazione del GAL con altre società, vale quanto indicato al punto 3 (art. 20 comma 2 lettera g).

AZIONI DA INTRAPRENDERE

Non si ritiene necessario intraprendere azioni correttive.

MOTIVAZIONE DELLA SCELTA

Rientra tra i soggetti previsti dall'art.4 comma 6 del Dlgs 175/2016

S T.R. Società Trattamento rifiuti s.r.l.

DATI ANAGRAFICI DELLA PARTECIPATA

NOME DEL CAMPO	
Codice Fiscale	02996810046
Denominazione	S.T.R. Società Trattamento Rifiuti s.r.l.
Anno di costituzione della società	27/05/2004
Forma giuridica	Società a responsabilità limitata
Tipo di fondazione	
Altra forma giuridica	
Stato della società	ATTIVA
Anno di inizio della procedura⁽¹⁾	
Società con azioni quotate in mercati regolamentati ⁽²⁾	NO
Società che ha emesso strumenti finanziari quotati in mercati regolamentati (ex TUSP) ⁽²⁾	NO

⁽⁵⁾ .

NOME DEL CAMPO	
Stato	ITALIA.
Provincia	CUNEO
Comune	ALBA
CAP *	12051
Indirizzo *	Piazza Risorgimento n.1
Telefono *	
FAX *	
Email *	str@pec.it

NOME DEL CAMPO	
Attività 1	E.38.32 Recupero e cernita di materiali
Peso indicativo dell'attività %	50%
Attività 2 *	E.38.21 Trattamento e smaltimento rifiuti non pericolosi
Peso indicativo dell'attività % *	
Attività 3 *	
Peso indicativo dell'attività % *	
Attività 4 *	
Peso indicativo dell'attività % *	

VERIFICA DI CONFORMITA' DELLA PARTECIPAZIONE CON I PARAMETRI FISSATI DAL TULPS

Numero medio dipendenti (e)	45,00
Numero amministratori	5
di cui nominati dall'Ente	0
Numero componenti organo di controllo	3
di cui nominati dall'Ente	0

FATTURATO	
2021	13.154.288,00
2020	11.953.167,00
2019	10.272.716,00
FATTURATO MEDIO	11.793.390,33

Costo del personale (f)	2.125.973,00
Compensi amministratori	15.983,00
Compensi componenti organo di controllo	17.165,00

RISULTATO D'ESERCIZIO (g)	
2020	257.454,00
2019	180.686,00
2018	149.695,00
2017	220.060,00
2021	244.929,00

DETTAGLI DELLA PARTECIPAZIONE

NOME DEL CAMPO	
Codice Fiscale	02996810046
Denominazione	S.T.R. Società Trattamento Rifiuti s.r.l.
Quota di partecipazione	0,39
Tipo di controllo	Controllo congiunto per effetto delle norme statutarie

OGGETTO SOCIALE:

"1. Ai sensi delle leggi vigenti la società' è ente titolare della proprietà degli impianti e delle altre dotazioni patrimoniali, conferiti dagli enti locali o loro forme associative, destinati all'esercizio dei servizi di recupero e smaltimento dei rifiuti.

2. La società gestisce inoltre gli impianti di recupero e smaltimento dei rifiuti a seguito della scadenza dei contratti con gli attuali gestori, salvo che la competente autorità d'ambito di cui alla L. R. Piemonte 24 ottobre 2002, n. 24, deliberi di optare per l'individuazione del nuovo gestore delle predette Infrastrutture a mezzo di gara pubblica.

La società assume altresì la gestione degli impianti che è conferita dall'associazione d'ambito.

Negli impianti si intendono ricompresi quelli di trattamento, valorizzazione, stabilizzazione, compostaggio, incenerimento, termovalorizzazione e ogni altro impianto di recupero e smaltimento dei rifiuti, ivi comprese le discariche, nonché l'esercizio di ogni ulteriore operazione di recupero e smaltimento dei rifiuti, per conto o nei confronti degli enti soci.

3. La società può eseguire ogni altra attività attinente o connessa ai servizi ed alle operazioni di cui ai commi precedenti, ivi compresi studi, ricerche, nonché la progettazione e la realizzazione di impianti specifici.

Sono escluse le attività di erogazione dei servizi all'utenza, nonché le altre attività vietate dalle leggi vigenti.

4. La società provvede al perfezionamento di tutti gli atti e le procedure necessarie per l'ottenimento, da parte degli enti competenti, di autorizzazioni, concessioni e licenze, relativi alle opere da compiere ed alle attività da espletare, anche in nome e per conto degli enti soci.

Art. 5 (attività' contrattuale)

1. La società può stipulare mutui e finanziamenti, attivi o passivi, garantiti ipotecariamente, compiere tutte le operazioni mobiliari, immobiliari, commerciali, industriali e finanziarie funzionalmente connesse con la realizzazione dello scopo sociale, ivi compresa l'assunzione di partecipazioni ed interessenze in società aventi scopo analogo, affine, o complementare al proprio, ove consentito dalle leggi vigenti.

2. Per la realizzazione delle attività sociali la società può anche utilizzare l'organizzazione ed il personale dei soci pubblici, ivi compresi gli uffici tecnici, in funzione delle rispettive competenze e capacità professionali, ovvero incaricare consulenti e professionisti, società di progettazione, o stipulare appalti con impreseterze.

3. Ai sensi delle leggi vigenti il consorzio di bacino, di cui alla l. R. Piemonte 24 ottobre 2002, n. 24, consorzio albese braidese servizi rifiuti, può affidare alla società lo svolgimento delle gare per l'aggiudicazione dei servizi all'utenza relativi ai rifiuti, ivi compreso l'esercizio delle attività gestionali di committenza per l'esecuzione dei contratti con i gestori dei servizi medesimi.

4. La società esercita altresì le attività indicate al comma precedente per tutti i contratti in cui è succeduta agli enti locali, o al consorzio di bacino”

VERIFICA REQUISITI

Finalità perseguite: La società svolge una fase del ciclo di smaltimento dei rifiuti, attraverso la proprietà e la gestione delle infrastrutture di preselezione.

Condizioni previste dall'art. 20: Nei confronti della predetta società non ricorre alcuna delle condizioni previste dall'art. 20 comma 2 del D.Lgs. n. 175/2016.

AZIONI DA INTRAPRENDERE:

Non si ritiene necessario intraprendere azioni correttive

MOTIVAZIONE DELLA SCELTA

La società svolge con profitto una fase del ciclo di smaltimento dei rifiuti, attraverso la proprietà e la gestione delle infrastrutture di preselezione .

RICOGNIZIONE ORDINARIA DELLE PARTECIPAZIONI DETENUTE AL 31.12.2021

RIEPILOGO ESITI FINALI

A conclusione dell'analisi sopra effettuata gli esiti della ricognizione delle partecipazioni detenute al 31.12.2021 si possono così riassumere:

MANTENIMENTO della propria partecipazione nelle seguenti società SENZA INTERVENTI, ai sensi degli artt. 4 e 20 del D.Lgs. n.175/2006:

SOCIETA'	PERCENTUALE PARTECIPAZIONE	ESITI RICOGNIZIONE
Acquedotto langhe e alpi cuneesi	Quota del 2,24%	mantenimento senza interventi
EGEA SPA	quota del 0,04%	mantenimento senza interventi
Ente Turismo Langhe Monferrato e Roero S.c.a.r.l.(già Alba Bra langhe e Roero scarl)	quota del 0,36%	mantenimento senza interventi
G.A.L. Langhe Roero Leader	quota del 0,4608%	mantenimento senza interventi
S.T.R. Società trattamento Rifiuti S.r.l	quota del 0,39%	mantenimento senza interventi

**LINEE DI INDIRIZZO PER LE RICOGNIZIONI E I PIANI DI
RAZIONALIZZAZIONE DEGLI ORGANISMI PARTECIPATI
DAGLI ENTI TERRITORIALI
(ART. 20 D.LGS. N. 175/2016)**

INDICE

- 01. SCHEDA ANAGRAFICA**
- 02. RICOGNIZIONE DELLE SOCIETÀ PARTECIPATE**
 - 02.01. Ricognizione delle società a partecipazione diretta
 - 02.02. Ricognizione delle società a partecipazione indiretta
 - 02.03. Grafico delle relazioni tra partecipazioni
- 03. REQUISITI TESTO UNICO DELLE SOCIETÀ A PARTECIPAZIONE PUBBLICA (T.U.S.P.)**
 - 03.01. Finalità perseguite e attività ammesse (articoli 4 e 26)
 - 03.02. Condizioni art. 20 co. 2
- 04. MANTENIMENTO SENZA INTERVENTI DI RAZIONALIZZAZIONE**
- 05. AZIONI DI RAZIONALIZZAZIONE**
 - 05.01. Contenimento costi
 - 05.02. Cessione/Alienazione quote
 - 05.03. Liquidazione
 - 05.04. Fusione/Incorporazione
 - 05.05. Riepilogo
- 06. ELENCO MOTIVAZIONI**

**LINEE GUIDA PER LE RICOGNIZIONI E I PIANI DI RAZIONALIZZAZIONE
DEGLI ORGANISMI PARTECIPATI DAGLI ENTI TERITORIALI
(ART. 20 D.LGS. N. 175/2016)**

01. SCHEDA ANAGRAFICA

Tipologia Ente: Comune

Denominazione Ente: PIEMONTE

Codice fiscale dell'Ente: 417680048

L'ente ha effettuato la revisione straordinaria ai sensi dell'art. 24, d.lgs. n. 175/2016 SI

Dati del referente/responsabile per la compilazione del piano

Nome:

ALBERTO

Cognome:

BIANCO

Recapiti:

Indirizzo:

PIAZZA MUNICIPIO N.1 - 12050 BARBARESCO (CN)

Telefono:

0173/635135

Fax:

Posta elettronica:

barbaresco@comune.barbaresco.cn.it

02. RICOGNIZIONE DELLE SOCIETÀ PARTECIPATE

Se l'ente partecipa al capitale di una società sia direttamente sia indirettamente, compilare sia la scheda 02.01. sia la scheda 02.02.

02.01. Ricognizione delle società a partecipazione diretta

Progressivo	Codice fiscale società	Denominazione società	Anno di costituzione	Stato	Anno di inizio della procedura	% Quota di partecipazione	Attività svolta	Partecipazione di controllo	Società in house	Quotata (ai sensi del d.lgs. n. 175/2016)	Holding pura
A	B	C	D	E	F	G	H	I	J	K	L
Dir_1	00314030180	EGEA Ente Gestione Energia Ambiente SPA	1924	Attiva		0,04	Gestore del servizio di distribuzione gas sul territorio comunale	NO	NO	NO	NO
Dir_2	02513140042	ENTE TURISMO LANGHE MONFERRATO ROERO SCARL	1996	Attiva		0,36	promozione turistica del territorio	NO	NO	NO	NO
Dir_3	02316570049	GAL LANGHE ROERO LEADER SOC. CONSORTILE A R.L.	1992	Attiva		0,4608	Studio, attuazione e coordinamento di iniziative utili allo sviluppo sociale ed economico del territorio della	NO	NO	NO	NO
Dir_4	00451260046	ACQUEDOTTO LANGHE CUNEESI SPA	1993	Attiva		2,24	Gestione acquedotto delle langhe per conduzione e distribuzione acqua	NO	NO	NO	NO
Dir_5	02996810046	S.T.R. SOCIETA' TRATTAMENTO RIFIUTI s.r.l.	2004	Attiva		0,39	sovravevamento, trattamento, trasporto e distribuzione di acqua ad usi civili, fognatura e depurazione delle	NO	SI	NO	NO

Le società a partecipazione diretta (quotate e non quotate) sono sempre oggetto di ricognizione, anche se non controllate dall'ente.

Colonna B: Inserire codice di 11 cifre per le società aventi sede in Italia; codice di 11 cifre seguito da "E" per le società aventi sede all'estero.

Colonna C: Inserire la ragione sociale comprensiva della forma giuridica.

Colonna F: Selezionare l'anno dal menù a tendina solo se nel campo "stato" è stata selezionata una delle seguenti opzioni: "cessata"; "sospesa"; "Sono in corso procedure concorsuali"; "Sono in corso procedure di liquidazione volontaria o scioglimento".

Colonna G: Inserire valori comprensivi di decimali.

Colonna H: Inserire una descrizione sintetica della/e attività effettivamente svolta/e.

Colonna I: Indicare se la partecipazione detenuta dall'amministrazione è di controllo ai sensi dell'art. 2359 c.c.

Colonna J: Indicare "SI" se l'Amministrazione esercita il controllo analogo o più Amministrazioni esercitano il controllo analogo congiunto.

Colonna K: Indicare "SI" se la società emette azioni quotate in mercati regolamentati; se ha emesso strumenti finanziari quotati in mercati regolamentati; se sia partecipata da società quotate o che hanno emesso strumenti finanziari quotati.

02. RICOGNIZIONE DELLE SOCIETÀ PARTECIPATE

02.02. Ricognizione delle società a partecipazione indiretta

Progressivo	Codice fiscale società	Denominazione società	Anno di costituzione	Stato	Anno di inizio della procedura	Denominazione società/organismo tramite	% Quota di partecipazione società/organismo tramite	% Quota di partecipazione indiretta Amministrazione	Attività svolta	Partecipazione di controllo	Società in house	Quotata (ai sensi del d.lgs. n. 175/2016)
A	B	C	D	E	F	G	H	I	J	K	L	M
Ind_1	02799890047	CALORE VERDE S.R.L.	2000	Attiva		EGEA Ente Gestione Energia Ambiente SPA	20,81	0,00751241	FORNITURA DI VAPORE E ARIA CONDIZIONATA	NO	NO	NO
Ind_2	3245490044	ARDEA ENERGIA S.R.L.	2008	Attiva		EGEA Ente Gestione Energia Ambiente SPA	96,11	0,03469571	Promozione del risparmio energetico. Consulenza	NO	NO	NO
Ind_3	3135180044	A.E.T.A. SOCIETA' CONSORTILE A RESPONSABILITA' LIMITATA	2006	Attiva		EGEA Ente Gestione Energia Ambiente SPA	25,00	0,009025	consulenza imprenditoriale e altra consulenza amministrativo-gestionale e pianificazione aziendale	NO	NO	NO
Ind_4	02280240041	EGEA AMBIENTE S.R.L.	1992	Attiva		EGEA Ente Gestione Energia Ambiente SPA	100,00	0,0361	Raccolta di rifiuti non pericolosi	NO	NO	NO
Ind_5	03212700045	EGE.YO SOCIETA' A RESPONSABILITA' LIMITATA	2008	Attiva		EGEA Ente Gestione Energia Ambiente SPA	51,00	0,018411	FORNITURA DI VAPORE E ARIA CONDIZIONATA	NO	NO	NO
Ind_6	02439760162	EGEA COMMERCIALE S.R.L.	1996	Attiva		EGEA Ente Gestione Energia Ambiente SPA	100,00	0,0361	Commercio di gas distribuito mediante condotte	NO	NO	NO
Ind_7	3189750049	EGEA NEW ENERGY S.P.A	2007	Attiva		EGEA Ente Gestione Energia Ambiente SPA	100,00	0,0361	Produzione di energia elettrica	NO	NO	NO
Ind_8	1968200301	EGEA PRODUZIONI E TELERISCALDAMENTO S.R.L. SIGLABILE EGEA P.T. S.R.L.	1996	Attiva		EGEA Ente Gestione Energia Ambiente SPA	100,00	0,0361	FORNITURA DI VAPORE E ARIA CONDIZIONATA	NO	NO	NO
Ind_9	6131970961	EL.EA SOCIETA' A RESPONSABILITA' LIMITATA	2008	Attiva		EGEA Ente Gestione Energia Ambiente SPA	49,00	0,017689	Produzione di energia elettrica	NO	NO	NO
Ind_10	02843110046	MONDO ENERGIA S.P.A. SIGLABILE MONDENER S.P.A	2001	Attiva		EGEA Ente Gestione Energia Ambiente SPA	1,30	0,0004693	1 - Produzione di energia elettrica	NO	NO	NO
Ind_11	3666520048	RETI METANO TERRITORIO S.R.L.	2016	Attiva		EGEA Ente Gestione Energia Ambiente SPA	51,00	0,018411	- Distribuzione di combustibili gassosi mediante condotte	NO	NO	NO
Ind_12	10927360015	SATISPAY S.P.A.	2013	Attiva		EGEA Ente Gestione Energia Ambiente SPA	0,64	0,00023104	Produzione di software non connesso all'edizione	NO	NO	NO
Ind_13	03215460043	TECNOEDIL LAVORI S.C. A R.L.	2008	Attiva		EGEA Ente Gestione Energia Ambiente SPA	1,22	0,00044042	- Costruzione di opere idrauliche	NO	NO	NO
Ind_14	3729650048	TLRNET S.R.L.	2017	Attiva		EGEA Ente Gestione Energia Ambiente SPA	51,00	0,018411	realizzazione e la gestione di impianti e reti di teleriscaldamento	NO	NO	NO

02. RICOGNIZIONE DELLE SOCIETÀ PARTECIPATE

02.03. Grafico delle relazioni tra partecipazioni



Grafico Esempio



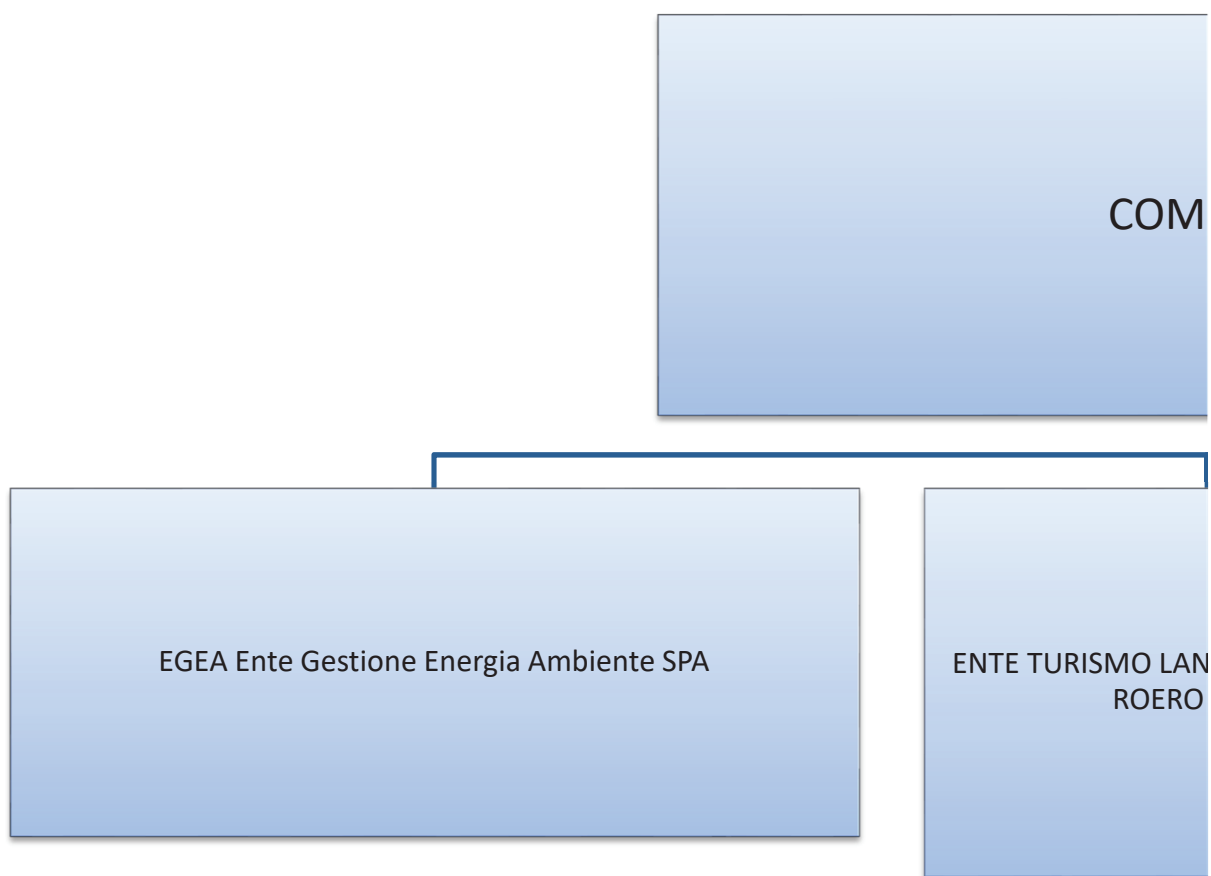
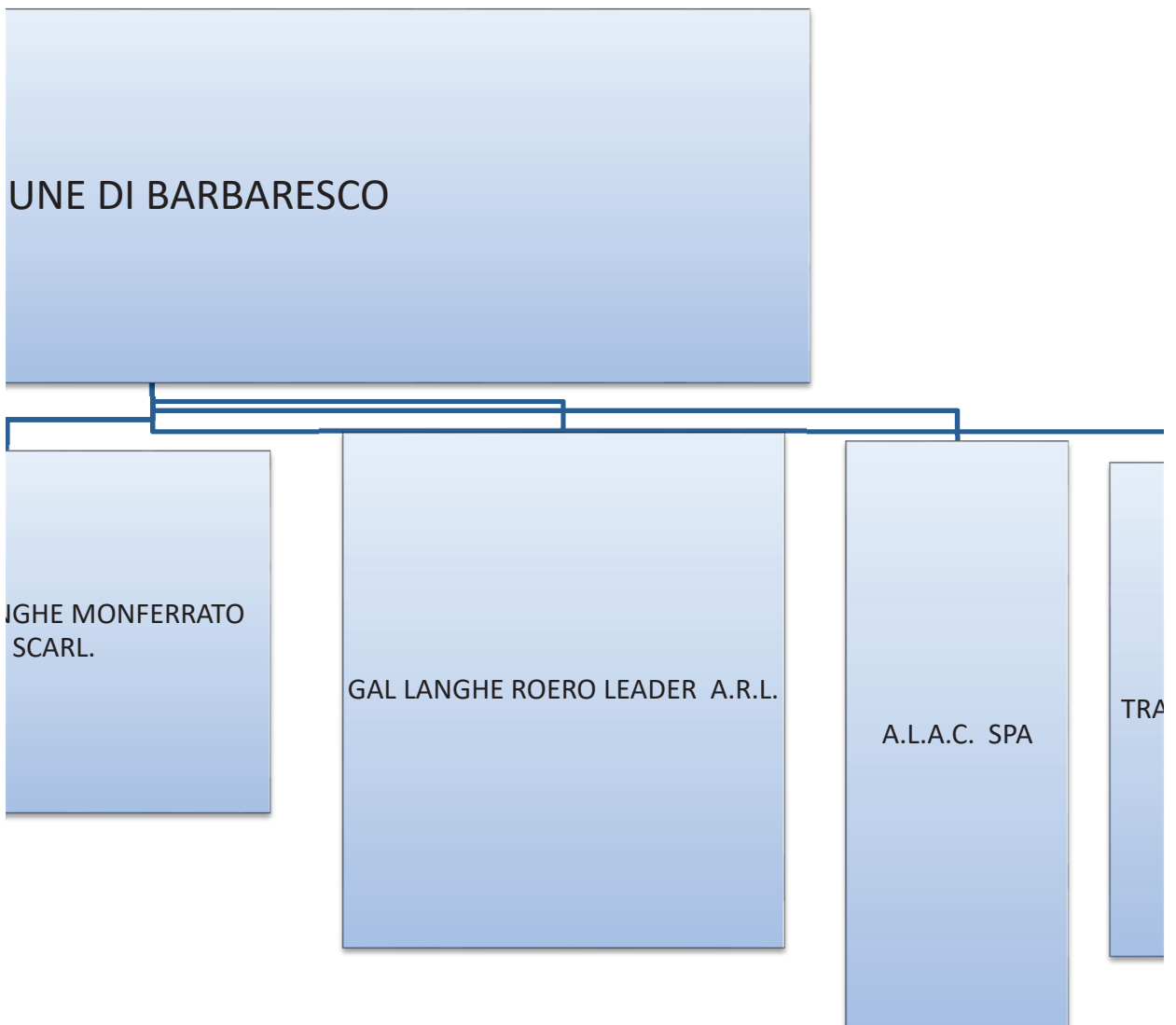

S.T.R. SOCIETA
ATTAMENTO RIFIUTI
SRL

03. REQUISITI TESTO UNICO DELLE SOCIETÀ A PARTECIPAZIONE PUBBLICA

03.01. Finalità perseguite e attività ammesse (articoli 1, 4 e 26)

Compilare una scheda per ciascuna società

Progressivo società partecipata: Dir_1 (a)

Denominazione società partecipata: EGEA Ente Gestione Energia Ambiente SPA (b)

Tipo partecipazione: Diretta (c)

Attività svolta: Gestore del servizio di distribuzione gas sul territorio comunale (d)

Indicare se la società:

- È a partecipazione pubblica di diritto singolare (art. 1 co. 4)
- Rientra nell'Allegato "A" del d.lgs. n. 175/2016 (art. 26, co. 2)
- Ha come oggetto esclusivo la gestione di fondi europei per conto dello Stato o delle Regioni, ovvero la realizzazione di progetti di ricerca finanziati dalle istituzioni dell'Unione Europea (art. 26, co. 2)
- È stata esclusa, con deliberazione adottata ai sensi dell'art. 4 co. 9, secondo periodo, dall'applicazione totale o parziale delle disposizioni del medesimo articolo (solo per le società partecipate dalle Regioni/Prov. Aut.)
- È destinataria dei provvedimenti di cui al d.lgs. n. 159/2011 (art. 26, co. 12-bis)
- È autorizzata alla gestione delle case da gioco, ai sensi della legislazione vigente (art. 26, co. 12-sexies)
Qualora non sia stata selezionata alcuna delle opzioni indicate ai punti precedenti, indicare se la società:
- È costituita in attuazione dell'art. 34 del regolamento CE n. 13/2013 - Gruppi d'Azione Locale (art. 4, co. 6)
- Ha per oggetto sociale prevalente la gestione di spazi fieristici e l'organizzazione di eventi fieristici (art. 4, co. 7)
- Ha per oggetto sociale prevalente la realizzazione e la gestione di impianti di trasporto a fune per la mobilità turistico-sportiva in aree montane (art. 4, co. 7)
- Ha per oggetto sociale prevalente la produzione di energia da fonti rinnovabili (art. 4, co. 7)
- Ha caratteristiche di spin off o di start up universitario, o analoghe a quelle degli enti di ricerca, ovvero gestisce aziende agricole con funzioni didattiche (art. 4, co. 8)
- Produce un servizio di interesse generale a rete (di cui all'art. 3-bis del d.l. 138/2011) fuori dall'ambito territoriale di riferimento, con affidamento dei servizi, in corso e nuovi, tramite procedure ad evidenza pubblica (art. 4, co. 9-bis)
- Produce beni e servizi strettamente necessari per il perseguimento delle finalità istituzionali dell'ente (art. 4, co. 1)
- Produce un servizio di interesse generale (art. 4, co. 2, lett. a)
- Progetta e realizza un'opera pubblica sulla base di un accordo di programma fra amministrazioni pubbliche (art. 4, co. 2, lett. b)
- Realizza e gestisce un'opera pubblica ovvero organizza e gestisce un servizio di interesse generale attraverso un contratto di partenariato pubblico/privato (art. 4, co. 2, lett. c)
- Produce beni o servizi strumentali all'ente o agli enti pubblici partecipanti o alla svolgimento delle loro funzioni (art. 4, co. 2, lett. d)
- Svolge servizi di committenza (art. 4, co. 2, lett. e)
- Valorizza il patrimonio immobiliare dell'amministrazione partecipante (art. 4, co. 3)

Indicare le motivazioni della riconducibilità o meno ai vincoli di scopo di cui al co. 1 o ad una delle attività di cui ai commi 2 e 3, anche con riferimento alle società che svolgono le attività di cui ai commi 6, 7, 8:

la società ha attività di interesse generale a rete, inerenti la distribuzione del gas metano, il teleriscaldamento e la distribuzione del servizio idrico

(a): Inserire uno dei progressivi già indicati nelle schede di ricognizione (02.01; 02.02).
(b): Inserire la ragione sociale come indicata nelle schede di ricognizione (02.01; 02.02).
(c): Indicare il tipo di partecipazione distinguendo i casi in cui la società sia partecipata direttamente, indirettamente (tramite altra società/organismo), ovvero in parte direttamente e in parte indirettamente.
(d): Inserire l'attività come indicata nelle schede di ricognizione (02.01; 02.02).

03. REQUISITI TESTO UNICO DELLE SOCIETÀ A PARTECIPAZIONE PUBBLICA

03.01. Finalità perseguite e attività ammesse (articoli 1, 4 e 26)

Compilare una scheda per ciascuna società

Progressivo società partecipata:	Dir_2	(a)
Denominazione società partecipata:	ENTE TURISMO LANGHE MONFERRATO ROERO SCARL	(b)
Tipo partecipazione:	Diretta	(c)
Attività svolta:	<input type="checkbox"/> promozione turistica del territorio	(d)

Indicare se la società:

- È a partecipazione pubblica di diritto singolare (art. 1 co. 4)
- Rientra nell'Allegato "A" del d.lgs. n. 175/2016 (art. 26, co. 2)
- Ha come oggetto esclusivo la gestione di fondi europei per conto dello Stato o delle Regioni, ovvero la realizzazione di progetti di ricerca finanziati dalle istituzioni dell'Unione Europea (art. 26, co. 2)
- È stata esclusa, con deliberazione adottata ai sensi dell'art. 4 co. 9, secondo periodo, dall'applicazione totale o parziale delle disposizioni del medesimo articolo (**solo per le società partecipate dalle Regioni/Prov. Aut.**)
- È destinataria dei provvedimenti di cui al d.lgs. n. 159/2011 (art. 26, co. 12-bis)
- È autorizzata alla gestione delle case da gioco, ai sensi della legislazione vigente (art. 26, co. 12-sexies)

Qualora non sia stata selezionata alcuna delle opzioni indicate ai punti precedenti, indicare se la società:

- È costituita in attuazione dell'art. 34 del regolamento CE n. 13/2013 - Gruppi d'Azione Locale (art. 4, co. 6)
- Ha per oggetto sociale prevalente la gestione di spazi fieristici e l'organizzazione di eventi fieristici (art. 4, co. 7)
- Ha per oggetto sociale prevalente la realizzazione e la gestione di impianti di trasporto a fune per la mobilità turistico-sportiva in aree montane (art. 4, co. 7)
- Ha per oggetto sociale prevalente la produzione di energia da fonti rinnovabili (art. 4, co. 7)
- Ha caratteristiche di spin off o di start up universitario, o analoghe a quelle degli enti di ricerca, ovvero gestisce aziende agricole con funzioni didattiche (art. 4, co. 8)
- Produce un servizio di interesse generale a rete (di cui all'art. 3-bis del d.l. 138/2011) fuori dall'ambito territoriale di riferimento, con affidamento dei servizi, in corso e nuovi, tramite procedure ad evidenza pubblica (art. 4, co. 9-bis)
- Produce beni e servizi strettamente necessari per il perseguimento delle finalità istituzionali dell'ente (art. 4, co. 1)
- Produce un servizio di interesse generale (art. 4, co. 2, lett. a)
- Progetta e realizza un'opera pubblica sulla base di un accordo di programma fra amministrazioni pubbliche (art. 4, co. 2, lett. b)
- Realizza e gestisce un'opera pubblica ovvero organizza e gestisce un servizio di interesse generale attraverso un contratto di partenariato pubblico/privato (art. 4, co. 2, lett. c)
- Produce beni o servizi strumentali all'ente o agli enti pubblici partecipanti o alla svolgimento delle loro funzioni (art. 4, co. 2, lett. d)
- Svolge servizi di committenza (art. 4, co. 2, lett. e)
- Valorizza il patrimonio immobiliare dell'amministrazione partecipante (art. 4, co. 3)

Indicare le motivazioni della riconducibilità o meno ai vincoli di scopo di cui al co. 1 o ad una delle attività di cui ai commi 2 e 3, anche con riferimento alle società che svolgono le attività di cui ai commi 6, 7, 8:

La società svolge la promozione turistica del territorio nel limite dei finanziamenti annualmente disponibili e nel rispetto delle indicazioni di cui alle leggi regionali di riferimento. La società svolge un servizio di interesse generale che riveste sempre maggiore importanza per l'economia del territorio, che risulta ulteriormente ampliato a seguito dell'incorporazione del territorio di Asti e dei comuni del Monferrato.

(a): Inserire uno dei progressivi già indicati nelle schede di ricognizione (02.01; 02.02).

(b): Inserire la ragione sociale come indicata nelle schede di ricognizione (02.01; 02.02).

(c): Indicare il tipo di partecipazione distinguendo i casi in cui la società sia partecipata direttamente, indirettamente (tramite altra società/organismo), ovvero in parte direttamente e in parte indirettamente.

(d): Inserire l'attività come indicata nelle schede di ricognizione (02.01; 02.02).

03. REQUISITI TESTO UNICO DELLE SOCIETÀ A PARTECIPAZIONE PUBBLICA

03.01. Finalità perseguite e attività ammesse (articoli 1, 4 e 26)

Compilare una scheda per ciascuna società

Progressivo società partecipata: Dir_3 (a)

Denominazione società partecipata: GAL LANGHE ROERO LEADER SOC. CONSORTILE A R.L. (b)

Tipo partecipazione: Diretta (c)

Attività svolta: Studio, attuazione e coordinamento di iniziative utili allo sviluppo sociale ed economico del territorio delle Langhe e del Roero (d)

Indicare se la società:

- È a partecipazione pubblica di diritto singolare (art. 1 co. 4)
- Rientra nell'Allegato "A" del d.lgs. n. 175/2016 (art. 26, co. 2)
- Ha come oggetto esclusivo la gestione di fondi europei per conto dello Stato o delle Regioni, ovvero la realizzazione di progetti di ricerca finanziati dalle istituzioni dell'Unione Europea (art. 26, co. 2)
- È stata esclusa, con deliberazione adottata ai sensi dell'art. 4 co. 9, secondo periodo, dall'applicazione totale o parziale delle disposizioni del medesimo articolo (**solo per le società partecipate dalle Regioni/Prov. Aut.**)
- È destinataria dei provvedimenti di cui al d.lgs. n. 159/2011 (art. 26, co. 12-bis)
- È autorizzata alla gestione delle case da gioco, ai sensi della legislazione vigente (art. 26, co. 12-sexies)

Qualora non sia stata selezionata alcuna delle opzioni indicate ai punti precedenti, indicare se la società:

- È costituita in attuazione dell'art. 34 del regolamento CE n. 13/2013 - Gruppi d'Azione Locale (art. 4, co. 6)
- Ha per oggetto sociale prevalente la gestione di spazi fieristici e l'organizzazione di eventi fieristici (art. 4, co. 7)
- Ha per oggetto sociale prevalente la realizzazione e la gestione di impianti di trasporto a fune per la mobilità turistico-sportiva in aree montane (art. 4, co. 7)
- Ha per oggetto sociale prevalente la produzione di energia da fonti rinnovabili (art. 4, co. 7)
- Ha caratteristiche di spin off o di start up universitario, o analoghe a quelle degli enti di ricerca, ovvero gestisce aziende agricole con funzioni didattiche (art. 4, co. 8)
- Produce un servizio di interesse generale a rete (di cui all'art. 3-bis del d.l. 138/2011) fuori dall'ambito territoriale di riferimento, con affidamento dei servizi, in corso e nuovi, tramite procedure ad evidenza pubblica (art. 4, co. 9-bis)
- Produce beni e servizi strettamente necessari per il perseguimento delle finalità istituzionali dell'ente (art. 4, co. 1)
- Produce un servizio di interesse generale (art. 4, co. 2, lett. a)
- Progetta e realizza un'opera pubblica sulla base di un accordo di programma fra amministrazioni pubbliche (art. 4, co. 2, lett. b)
- Realizza e gestisce un'opera pubblica ovvero organizza e gestisce un servizio di interesse generale attraverso un contratto di partenariato pubblico/privato (art. 4, co. 2, lett. c)
- Produce beni o servizi strumentali all'ente o agli enti pubblici partecipanti o alla svolgimento delle loro funzioni (art. 4, co. 2, lett. d)
- Svolge servizi di committenza (art. 4, co. 2, lett. e)
- Valorizza il patrimonio immobiliare dell'amministrazione partecipante (art. 4, co. 3)

Indicare le motivazioni della riconducibilità o meno ai vincoli di scopo di cui al co. 1 o ad una delle attività di cui ai commi 2 e 3, anche con riferimento alle società che svolgono le attività di cui ai commi 6, 7, 8:

Il GAL rientra tra i soggetti previsti dall'art.4, c.6 del D.Lgs. 175/2016 (art. 20, c. 2 lett. a)

(a): Inserire uno dei progressivi già indicati nelle schede di ricognizione (02.01; 02.02).

(b): Inserire la ragione sociale come indicata nelle schede di ricognizione (02.01; 02.02).

(c): Indicare il tipo di partecipazione distinguendo i casi in cui la società sia partecipata direttamente, indirettamente (tramite altra società/organismo), ovvero in parte direttamente e in parte indirettamente.

(d): Inserire l'attività come indicata nelle schede di ricognizione (02.01; 02.02).

03. REQUISITI TESTO UNICO DELLE SOCIETÀ A PARTECIPAZIONE PUBBLICA

03.01. Finalità perseguite e attività ammesse (articoli 1, 4 e 26)

Compilare una scheda per ciascuna società

Progressivo società partecipata: Dir_4 (a)

Denominazione società partecipata: ACQUEDOTTO LANGHE E ALPI CUNEESI SPA (a.l.a.c) (b)

Tipo partecipazione: Diretta (c)

Attività svolta: Gestione acquedotto delle langhe per conduzione e distribuzione acqua (d)

Indicare se la società:

- È a partecipazione pubblica di diritto singolare (art. 1 co. 4)
- Rientra nell'Allegato "A" del d.lgs. n. 175/2016 (art. 26, co. 2)
- Ha come oggetto esclusivo la gestione di fondi europei per conto dello Stato o delle Regioni, ovvero la realizzazione di progetti di ricerca finanziati dalle istituzioni dell'Unione Europea (art. 26, co. 2)
- È stata esclusa, con deliberazione adottata ai sensi dell'art. 4 co. 9, secondo periodo, dall'applicazione totale o parziale delle disposizioni del medesimo articolo (solo per le società partecipate dalle Regioni/Prov. Aut.)
- È destinataria dei provvedimenti di cui al d.lgs. n. 159/2011 (art. 26, co. 12-bis)
- È autorizzata alla gestione delle case da gioco, ai sensi della legislazione vigente (art. 26, co. 12-sexies)
- Qualora non sia stata selezionata alcuna delle opzioni indicate ai punti precedenti, indicare se la società:
 - È costituita in attuazione dell'art. 34 del regolamento CE n. 13/2013 - Gruppi d'Azione Locale (art. 4, co. 6)
 - Ha per oggetto sociale prevalente la gestione di spazi fieristici e l'organizzazione di eventi fieristici (art. 4, co. 7)
 - Ha per oggetto sociale prevalente la realizzazione e la gestione di impianti di trasporto a fune per la mobilità turistico-sportiva in aree montane (art. 4, co. 7)
 - Ha per oggetto sociale prevalente la produzione di energia da fonti rinnovabili (art. 4, co. 7)
 - Ha caratteristiche di spin off o di start up universitario, o analoghe a quelle degli enti di ricerca, ovvero gestisce aziende agricole con funzioni didattiche (art. 4, co. 8)
 - Produce un servizio di interesse generale a rete (di cui all'art. 3-bis del d.l. 138/2011) fuori dall'ambito territoriale di riferimento, con affidamento dei servizi, in corso e nuovi, tramite procedure ad evidenza pubblica (art. 4, co. 9-bis)
 - Produce beni e servizi strettamente necessari per il perseguimento delle finalità istituzionali dell'ente (art. 4, co. 1)
 - Produce un servizio di interesse generale (art. 4, co. 2, lett. a)
 - Progetta e realizza un'opera pubblica sulla base di un accordo di programma fra amministrazioni pubbliche (art. 4, co. 2, lett. b)
 - Realizza e gestisce un'opera pubblica ovvero organizza e gestisce un servizio di interesse generale attraverso un contratto di partenariato pubblico/privato (art. 4, co. 2, lett. c)
 - Produce beni o servizi strumentali all'ente o agli enti pubblici partecipanti o alla svolgimento delle loro funzioni (art. 4, co. 2, lett. d)
 - Svolge servizi di committenza (art. 4, co. 2, lett. e)
 - Valorizza il patrimonio immobiliare dell'amministrazione partecipante (art. 4, co. 3)

Indicare le motivazioni della riconducibilità o meno ai vincoli di scopo di cui al co. 1 o ad una delle attività di cui ai commi 2 e 3, anche con riferimento alle società che svolgono le attività di cui ai commi 6, 7, 8:

società che produce servizi nell'ambito del servizio idrico integrato. L'attività esclusiva di acquedotto langhe ed alpi cuneesi è costituita dalla captazione e distribuzione all'ingrosso dell'acqua potabile, come si evince anche dal codice ATECO 3600. Ha realizzato l'acquedotto delle langhe che ora gestisce e di cui provvede alla manutenzione ordinaria e straordinaria

(a): Inserire uno dei progressivi già indicati nelle schede di ricognizione (02.01; 02.02).

(b): Inserire la ragione sociale come indicata nelle schede di ricognizione (02.01; 02.02).

(c): Indicare il tipo di partecipazione distinguendo i casi in cui la società sia partecipata direttamente, indirettamente (tramite altra società/organismo), ovvero in parte direttamente e in parte indirettamente.

(d): Inserire l'attività come indicata nelle schede di ricognizione (02.01; 02.02).

03. REQUISITI TESTO UNICO DELLE SOCIETÀ A PARTECIPAZIONE PUBBLICA

03.01. Finalità perseguite e attività ammesse (articoli 1, 4 e 26)

Compilare una scheda per ciascuna società

Progressivo società partecipata: Dir_5 (a)

Denominazione società partecipata: S.T.R. SOCIETÀ TRATTAMENTO RIFIUTI s.r.l. (b)

Tipo partecipazione: Diretta (c)

Attività svolta: S.T.R. SOCIETÀ TRATTAMENTO RIFIUTI s.r.l. (d)

Indicare se la società:

- È a partecipazione pubblica di diritto singolare (art. 1 co. 4)
- Rientra nell'Allegato "A" del d.lgs. n. 175/2016 (art. 26, co. 2)
- Ha come oggetto esclusivo la gestione di fondi europei per conto dello Stato o delle Regioni, ovvero la realizzazione di progetti di ricerca finanziati dalle istituzioni dell'Unione Europea (art. 26, co. 2)
- È stata esclusa, con deliberazione adottata ai sensi dell'art. 4 co. 9, secondo periodo, dall'applicazione totale o parziale delle disposizioni del medesimo articolo (solo per le società partecipate dalle Regioni/Prov. Aut.)
- È destinataria dei provvedimenti di cui al d.lgs. n. 159/2011 (art. 26, co. 12-bis)
- È autorizzata alla gestione delle case da gioco, ai sensi della legislazione vigente (art. 26, co. 12-sexies)
- Qualora non sia stata selezionata alcuna delle opzioni indicate ai punti precedenti, indicare se la società:
 - È costituita in attuazione dell'art. 34 del regolamento CE n. 13/2013 - Gruppi d'Azione Locale (art. 4, co. 6)
 - Ha per oggetto sociale prevalente la gestione di spazi fieristici e l'organizzazione di eventi fieristici (art. 4, co. 7)
 - Ha per oggetto sociale prevalente la realizzazione e la gestione di impianti di trasporto a fune per la mobilità turistico-sportiva in aree montane (art. 4, co. 7)
 - Ha per oggetto sociale prevalente la produzione di energia da fonti rinnovabili (art. 4, co. 7)
 - Ha caratteristiche di spin off o di start up universitario, o analoghe a quelle degli enti di ricerca, ovvero gestisce aziende agricole con funzioni didattiche (art. 4, co. 8)
 - Produce un servizio di interesse generale a rete (di cui all'art. 3-bis del d.l. 138/2011) fuori dall'ambito territoriale di riferimento, con affidamento dei servizi, in corso e nuovi, tramite procedure ad evidenza pubblica (art. 4, co. 9-bis)
 - Produce beni e servizi strettamente necessari per il perseguimento delle finalità istituzionali dell'ente (art. 4, co. 1)
 - Produce un servizio di interesse generale (art. 4, co. 2, lett. a)
 - Progetta e realizza un'opera pubblica sulla base di un accordo di programma fra amministrazioni pubbliche (art. 4, co. 2, lett. b)
 - Realizza e gestisce un'opera pubblica ovvero organizza e gestisce un servizio di interesse generale attraverso un contratto di partenariato pubblico/privato (art. 4, co. 2, lett. c)
 - Produce beni o servizi strumentali all'ente o agli enti pubblici partecipanti o alla svolgimento delle loro funzioni (art. 4, co. 2, lett. d)
 - Svolge servizi di committenza (art. 4, co. 2, lett. e)
 - Valorizza il patrimonio immobiliare dell'amministrazione partecipante (art. 4, co. 3)

Indicare le motivazioni della riconducibilità o meno ai vincoli di scopo di cui al co. 1 o ad una delle attività di cui ai commi 2 e 3, anche con riferimento alle società che svolgono le attività di cui ai commi 6, 7, 8:

la società svolge una fase del ciclo di smaltimento dei rifiuti, attraverso la proprietà e la gestione delle infrastrutture di preselezione

(a): Inserire uno dei progressivi già indicati nelle schede di ricognizione (02.01; 02.02).

(b): Inserire la ragione sociale come indicata nelle schede di ricognizione (02.01; 02.02).

(c): Indicare il tipo di partecipazione distinguendo i casi in cui la società sia partecipata direttamente, indirettamente (tramite altra società/organismo), ovvero in parte direttamente e in parte indirettamente.

(d): Inserire l'attività come indicata nelle schede di ricognizione (02.01; 02.02).

03. REQUISITI TESTO UNICO DELLE SOCIETÀ A PARTECIPAZIONE PUBBLICA

03.02. Condizioni art. 20, co. 2

Compilare una scheda per ciascuna società

Progressivo società partecipata: (a)

Denominazione società partecipata: (b)

Tipo partecipazione: (c)

Attività svolta:

Attività industriali di produzione beni e servizi nei settori gas, idrico, teleriscaldamento ecc.

Indicare i seguenti dati con riferimento all'esercizio 2021:

Numero medio dipendenti (e)	50,00
Numero amministratori	3
di cui nominati dall'Ente	0
Numero componenti organo di controllo	8
di cui nominati dall'Ente	0

Importi in euro

RISULTATO D'ESERCIZIO (g)	
2021	2.807.925,00
2020	2.459.881,00
2019	1.746.446,00
2018	1.087.337,00
2017	5.590.077,00

Importi in euro

Costo del personale (f)	4.392.698,00
Compensi amministratori	128.992,00
Compensi componenti organo di controllo	0,00

Importi in euro

FATTURATO	
2021	7.166.702,00
2020	7.653.978,00
2019	7.752.978,00
FATTURATO MEDIO	7.524.552,67

Sussistenza delle condizioni di cui all'art. 20, co. 2:

- La partecipazione societaria non rientra in alcuna delle categorie di cui all'art. 4 (art. 20, co. 2, lett. a)
- Società priva di dipendenti o con numero di amministratori superiore a quello dei dipendenti (art. 20, co. 2, lett. b)
- Svolgimento di attività analoghe o similari a quelle svolte da altre società partecipate o da enti pubblici strumentali (art. 20, co. 2, lett. c)

Indicare quali società/enti strumentali:

- Fatturato medio non superiore a 500.000 euro nel triennio precedente (art. 20, co. 2, lett. d e art. 26, co. 12-quinquies)
- Perdite in 4 dei 5 esercizi precedenti (per società che non gestiscono un servizio di interesse generale) (art. 20, co. 2, lett. e)
- Necessità di contenimento dei costi di funzionamento (art. 20, co. 2, lett. f)
- Necessità di aggregazione con altre società aventi ad oggetto le attività consentite all'art. 4 (art. 20, co. 2, lett. g)

Indicare le motivazioni della sussistenza o meno delle condizioni di cui ai punti precedenti:

La società svolge con profitto un servizio di interesse generale e distribuisce ogni anno una quota di utili ai soci. Non sussiste alcuna delle condizioni di cui all'art.20, comma 2.

Azioni da intraprendere:

La partecipazione non comporta Oneri per l'Ente. Non si ritiene necessario intraprendere azioni correttive

(a): Inserire uno dei progressivi già indicati nelle schede di ricognizione (02.01; 02.02).

(b): Inserire la ragione sociale come indicata nelle schede di ricognizione (02.01; 02.02).

(c): Indicare il tipo di partecipazione distinguendo i casi in cui la società sia partecipata direttamente, indirettamente (tramite altra società/organismo), ovvero in parte direttamente e in parte indirettamente.

(d): Inserire l'attività svolta come indicata nelle schede di ricognizione (02.01; 02.02).

(e): Inserire il numero medio di dipendenti come da nota integrativa al bilancio.

(f): Inserire la voce B9 del Conto economico.

(g): Inserire il risultato d'esercizio al netto delle imposte.

03. REQUISITI TESTO UNICO DELLE SOCIETÀ A PARTECIPAZIONE PUBBLICA

03.02. Condizioni art. 20, co. 2

Compilare una scheda per ciascuna società

Progressivo società partecipata: (a)

Denominazione società partecipata: (b)

Tipo partecipazione: (c)

Attività svolta:

Indicare i seguenti dati con riferimento all'esercizio 2021:

Numero medio dipendenti (e)	23,00
Numero amministratori	5
di cui nominati dall'Ente	0
Numero componenti organo di controllo	3
di cui nominati dall'Ente	0

Importi in euro

RISULTATO D'ESERCIZIO (g)	
2021	12.701,00
2020	3.394,00
2019	0,00
2018	0,00
2017	0,00

Importi in euro

Costo del personale (f)	1.087.465,00
Compensi amministratori	0,00
Compensi componenti organo di controllo	23.282,00

Importi in euro

FATTURATO	
2021	2.540.091,00
2020	2.268.134,00
2019	2.318.081,00
FATTURATO MEDIO	2.375.435,33

Sussistenza delle condizioni di cui all'art. 20, co. 2:

- La partecipazione societaria non rientra in alcuna delle categorie di cui all'art. 4 (art. 20, co. 2, lett. a)
- Società priva di dipendenti o con numero di amministratori superiore a quello dei dipendenti (art. 20, co. 2, lett. b)
- Svolgimento di attività analoghe o similari a quelle svolte da altre società partecipate o da enti pubblici strumentali (art. 20, co. 2, lett. c)

Indicare quali società/enti strumentali:

- Fatturato medio non superiore a 500.000 euro nel triennio precedente (art. 20, co. 2, lett. d e art. 26, co. 12-quinquies)
- Perdite in 4 dei 5 esercizi precedenti (per società che non gestiscono un servizio di interesse generale) (art. 20, co. 2, lett. e)
- Necessità di contenimento dei costi di funzionamento (art. 20, co. 2, lett. f)
- Necessità di aggregazione con altre società aventi ad oggetto le attività consentite all'art. 4 (art. 20, co. 2, lett. g)

Indicare le motivazioni della sussistenza o meno delle condizioni di cui ai punti precedenti:

La società svolge la promozione turistica del territorio nel limite dei finanziamenti annualmente disponibili. Non sussiste alcuna delle condizioni di cui all'art.20, comma 2. La società svolge un servizio di interesse generale che riveste sempre maggiore importanza per l'economia del territorio, che risulta ulteriormente ampliato a seguito dell'incorporazione del territorio di Asti e dei comuni del Monferrato.

Azioni da intraprendere:

Non si ritiene necessario intraprendere azioni correttive

(a): Inserire uno dei progressivi già indicati nelle schede di ricognizione (02.01; 02.02).

(b): Inserire la ragione sociale come indicata nelle schede di ricognizione (02.01; 02.02).

(c): Indicare il tipo di partecipazione distinguendo i casi in cui la società sia partecipata direttamente, indirettamente (tramite altra società/organismo), ovvero in parte direttamente e in parte indirettamente.

(d): Inserire l'attività svolta come indicata nelle schede di ricognizione (02.01; 02.02).

(e): Inserire il numero medio di dipendenti come da nota integrativa al bilancio.

(f): Inserire la voce B9 del Conto economico.

(g): Inserire il risultato d'esercizio al netto delle imposte.

03. REQUISITI TESTO UNICO DELLE SOCIETÀ A PARTECIPAZIONE PUBBLICA

03.02. Condizioni art. 20, co. 2

Compilare una scheda per ciascuna società

Progressivo società partecipata: (a)

Denominazione società partecipata: (b)

Tipo partecipazione: (c)

Attività svolta:

Indicare i seguenti dati con riferimento all'esercizio 2021:

Numero medio dipendenti (e)	4,00
Numero amministratori	4
di cui nominati dall'Ente	0
Numero componenti organo di controllo	3
di cui nominati dall'Ente	0

Importi in euro

RISULTATO D'ESERCIZIO (g)	
2021	2.847,00
2020	4.226,00
2019	2.177,00
2018	30.685,00
2017	1.364,00

Importi in euro

Costo del personale (f)	151.824,00
Compensi amministratori	0,00
Compensi componenti organo di controllo	10.912,00

Importi in euro

FATTURATO	
2021	244.846,00
2020	212.712,00
2019	250.807,00
FATTURATO MEDIO	236.121,67

Sussistenza delle condizioni di cui all'art. 20, co. 2:

- La partecipazione societaria non rientra in alcuna delle categorie di cui all'art. 4 (art. 20, co. 2, lett. a)
- Società priva di dipendenti o con numero di amministratori superiore a quello dei dipendenti (art. 20, co. 2, lett. b)
- Svolgimento di attività analoghe o similari a quelle svolte da altre società partecipate o da enti pubblici strumentali (art. 20, co. 2, lett. c)

Indicare quali società/enti strumentali:

- Fatturato medio non superiore a 500.000 euro nel triennio precedente (art. 20, co. 2, lett. d e art. 26, co. 12-quinquies)
- Perdite in 4 dei 5 esercizi precedenti (per società che non gestiscono un servizio di interesse generale) (art. 20, co. 2, lett. e)
- Necessità di contenimento dei costi di funzionamento (art. 20, co. 2, lett. f)
- Necessità di aggregazione con altre società aventi ad oggetto le attività consentite all'art. 4 (art. 20, co. 2, lett. g)

Indicare le motivazioni della sussistenza o meno delle condizioni di cui ai punti precedenti:

La società è costituita come GAL e rientra tra i soggetti previsti dall'art. 4, comma 6, D.Lgs.175/2016. Partecipa al programma di sviluppo rurale del territorio attraverso la predisposizione di bandi per la gestione di fondi europei ai sensi del relativo Regolamento UE

Azioni da intraprendere:

Non si ritiene necessario intraprendere azioni correttive

(a): Inserire uno dei progressivi già indicati nelle schede di ricognizione (02.01; 02.02).

(b): Inserire la ragione sociale come indicata nelle schede di ricognizione (02.01; 02.02).

(c): Indicare il tipo di partecipazione distinguendo i casi in cui la società sia partecipata direttamente, indirettamente (tramite altra società/organismo), ovvero in parte direttamente e in parte indirettamente.

(d): Inserire l'attività svolta come indicata nelle schede di ricognizione (02.01; 02.02).

(e): Inserire il numero medio di dipendenti come da nota integrativa al bilancio.

(f): Inserire la voce B9 del Conto economico.

(g): Inserire il risultato d'esercizio al netto delle imposte.

03. REQUISITI TESTO UNICO DELLE SOCIETÀ A PARTECIPAZIONE PUBBLICA

03.02. Condizioni art. 20, co. 2

Compilare una scheda per ciascuna società

Progressivo società partecipata: (a)

Denominazione società partecipata: (b)

Tipo partecipazione: (c)

Attività svolta:

Indicare i seguenti dati con riferimento all'esercizio 2021:

Numero medio dipendenti (e)	8
Numero amministratori	5
di cui nominati dall'Ente	0
Numero componenti organo di controllo	3
di cui nominati dall'Ente	0

Importi in euro

RISULTATO D'ESERCIZIO (g)	
2021	574.814,00
2020	308.524,00
2019	385.238,00
2018	441.967,00
2017	458.250,00

Importi in euro

Costo del personale (f)	480.264,00
Compensi amministratori	24.594,00
Compensi componenti organo di controllo	16.879,00

Importi in euro

FATTURATO	
2021	3.147.814,00
2020	2.684.430,00
2019	2.864.353,00
FATTURATO MEDIO	2.898.865,67

Sussistenza delle condizioni di cui all'art. 20, co. 2:

- La partecipazione societaria non rientra in alcuna delle categorie di cui all'art. 4 (art. 20, co. 2, lett. a)
- Società priva di dipendenti o con numero di amministratori superiore a quello dei dipendenti (art. 20, co. 2, lett. b)
- Svolgimento di attività analoghe o similari a quelle svolte da altre società partecipate o da enti pubblici strumentali (art. 20, co. 2, lett. c)

Indicare quali società/enti strumentali:

- Fatturato medio non superiore a 500.000 euro nel triennio precedente (art. 20, co. 2, lett. d e art. 26, co. 12-quinquies)
- Perdite in 4 dei 5 esercizi precedenti (per società che non gestiscono un servizio di interesse generale) (art. 20, co. 2, lett. e)
- Necessità di contenimento dei costi di funzionamento (art. 20, co. 2, lett. f)
- Necessità di aggregazione con altre società aventi ad oggetto le attività consentite all'art. 4 (art. 20, co. 2, lett. g)

Indicare le motivazioni della sussistenza o meno delle condizioni di cui ai punti precedenti:

Società che produce servizi nell'ambito del servizio idrico integrato. L'attività esclusiva di Acquedotto Langhe ed Alpi Cuneesi è costituita dalla captazione e distribuzione all'ingrosso di acqua potabile, come si evince anche dal codice ATECO 360000

Azioni da intraprendere:

La partecipazione non comporta oneri per l'Ente. Non si ritiene necessario intraprendere azioni correttive

- (a): Inserire uno dei progressivi già indicati nelle schede di ricognizione (02.01; 02.02).
- (b): Inserire la ragione sociale come indicata nelle schede di ricognizione (02.01; 02.02).
- (c): Indicare il tipo di partecipazione distinguendo i casi in cui la società sia partecipata direttamente, indirettamente (tramite altra società/organismo), ovvero in parte direttamente e in parte indirettamente.
- (d): Inserire l'attività svolta come indicata nelle schede di ricognizione (02.01; 02.02).
- (e): Inserire il numero medio di dipendenti come da nota integrativa al bilancio.
- (f): Inserire la voce B9 del Conto economico.
- (g): Inserire il risultato d'esercizio al netto delle imposte.

03. REQUISITI TESTO UNICO DELLE SOCIETÀ A PARTECIPAZIONE PUBBLICA

03.02. Condizioni art. 20, co. 2

Compilare una scheda per ciascuna società

Progressivo società partecipata: (a)

Denominazione società partecipata: (b)

Tipo partecipazione: (c)

Attività svolta:

Indicare i seguenti dati con riferimento all'esercizio 2021:

Numero medio dipendenti (e)	45,00
Numero amministratori	5
di cui nominati dall'Ente	0
Numero componenti organo di controllo	3
di cui nominati dall'Ente	0

Importi in euro

RISULTATO D'ESERCIZIO (g)	
2020	257.454,00
2019	180.686,00
2018	149.695,00
2017	220.060,00
2021	244.929,00

Importi in euro	
Costo del personale (f)	2.125.973,00
Compensi amministratori	15.983,00
Compensi componenti organo di controllo	17.165,00

Importi in euro

FATTURATO	
2021	13.154.288,00
2020	11.953.167,00
2019	10.272.716,00
FATTURATO MEDIO	11.793.390,33

Sussistenza delle condizioni di cui all'art. 20, co. 2:

- La partecipazione societaria non rientra in alcuna delle categorie di cui all'art. 4 (art. 20, co. 2, lett. a)
- Società priva di dipendenti o con numero di amministratori superiore a quello dei dipendenti (art. 20, co. 2, lett. b)
- Svolgimento di attività analoghe o similari a quelle svolte da altre società partecipate o da enti pubblici strumentali (art. 20, co. 2, lett. c)

Indicare quali società/enti strumentali:

- Fatturato medio non superiore a 500.000 euro nel triennio precedente (art. 20, co. 2, lett. d e art. 26, co. 12-quinquies)
- Perdite in 4 dei 5 esercizi precedenti (per società che non gestiscono un servizio di interesse generale) (art. 20, co. 2, lett. e)
- Necessità di contenimento dei costi di funzionamento (art. 20, co. 2, lett. f)
- Necessità di aggregazione con altre società aventi ad oggetto le attività consentite all'art. 4 (art. 20, co. 2, lett. g)

Indicare le motivazioni della sussistenza o meno delle condizioni di cui ai punti precedenti:

La Società volge con profitto una fase del ciclo di smaltimento dei rifiuti attraverso la Proprietà e la gestione delle infrastrutture di preselezione ed ha distribuito una quota dell'utile dell'Esercizio 2021 ai Soci. Non sussiste alcuna delle condizioni di cui all'art.20, comma 2.

Azioni da intraprendere:

La partecipazione non comporta Oneri per l'Ente. Non si ritiene necessario intraprendere azioni correttive.

(a): Inserire uno dei progressivi già indicati nelle schede di ricognizione (02.01; 02.02).
 (b): Inserire la ragione sociale come indicata nelle schede di ricognizione (02.01; 02.02).
 (c): Indicare il tipo di partecipazione distinguendo i casi in cui la società sia partecipata direttamente, indirettamente (tramite altra società/organismo), ovvero in parte direttamente e in parte indirettamente.
 (d): Inserire l'attività svolta come indicata nelle schede di ricognizione (02.01; 02.02).
 (e): Inserire il numero medio di dipendenti come da nota integrativa al bilancio.
 (f): Inserire la voce B9 del Conto economico.
 (g): Inserire il risultato d'esercizio al netto delle imposte.

04. MANTENIMENTO SENZA INTERVENTI DI RAZIONALIZZAZIONE

Compilare un record per ciascuna partecipazione che si intende mantenere senza interventi di razionalizzazione

Progressivo	Denominazione società	Tipo di partecipazione	Attività svolta	% Quota di partecipazione	Motivazioni della scelta
A	B	C	D	E	F
Dir_1	EGEA Ente Gestione Energia Ambiente SPA	diretta	Gestore del servizio di distribuzione gas sul territorio comunale	0,04	La società svolge con profitto un servizio di interesse generale e distribuisce ogni anno una quota di utile ai soci. partecipazione alla Società risulta necessaria e attuale per la fruizione dei servizi, nonché anche in riferimento al recente affidamento del servizio idrico integrato dell'Ambito n. 4 Cuneese (di seguito
dir2	ENTE TURISMO LANGHE MONFERRATO ROERO SCARL	diretta	promozione turistica del territorio	0,36	svolgimento di servizio di interesse generale
dir3	GAL LANGHE ROERO LEADER SOC. CONSORTILE A R.L.	diretta	studio attuazione coordinamento di iniziative utili allo sviluppo sociale ed economico	0,4608	attuazione art.34 regolamento CE/2013 Gruppi azione locale
dir4	ACQUEDOTTO LANGHE EALPI CUNEESI SPA	diretta	Gestione acquedotto delle langhe per conduzione distribuzione acqua	2,24	svolgimento servizio di interesse generale
dir5	SOCIETA' TRATTAMENTO RIFIUTI SRL	diretta	gestione impianti recupero e smaltimento rifiuti	0,39	svolgimento servizio di interesse generale

Colonna A: Inserire uno dei progressivi indicati nelle schede di ricognizione (02.01; 02.02).

Colonna B: Inserire la ragione sociale come indicata nelle schede di ricognizione (02.01; 02.02).

Colonna C: Indicare il tipo di partecipazione distinguendo i casi in cui la società sia partecipata direttamente, indirettamente (tramite altra società/organismo), oppure in parte direttamente e in parte indirettamente.

Colonna D: Inserire l'attività svolta come indicata nelle schede di ricognizione (02.01; 02.02).

Colonna E: Inserire la quota complessiva di partecipazione dell'Amministrazione, sommando le quote dirette (02.01 colonna E) e indirette (02.02 colonna G).

Colonna F: Indicare la/le motivazioni della scelta di mantenimento della partecipazione senza alcun intervento di razionalizzazione.

Allo scopo, specificare la sussistenza dei requisiti indicati dalla scheda 03.01 (stretta necessità della società alle finalità dell'ente e svolgimento da parte della medesima di una delle attività consentite dall'art. 4). In caso di attività inerenti ai servizi pubblici locali, esplicitare le ragioni della convenienza economica dell'erogazione del servizio mediante la società anziché in forme alternative (gestione diretta, azienda speciale, ecc.) e della sostenibilità della scelta in termini di costo-opportunità per l'ente. Con riferimento alle condizioni di cui alla scheda 03.02, dichiarare espressamente che non ricorrono le condizioni ivi indicate e darne motivazione. In relazione ai servizi pubblici a rete di rilevanza economica, dare dimostrazione della non necessità di operazioni di aggregazione con altre società operanti nello stesso settore e del fatto che la società svolge servizi non compresi tra quelli da affidare per il tramite dell'Ente di Governo d'Ambito.

05. AZIONI DI RAZIONALIZZAZIONE

05.01. Contenimento costi

Compilare una scheda per ciascuna società per la quale si prevedono interventi di contenimento dei costi

Progressivo società partecipata: **(a)** **Quota di partecipazione detenuta:** **(b)**

Denominazione società partecipata: **(c)**

Tipo partecipazione: **(d)**

Attività svolta: **(e)**

Descrivere gli interventi di contenimento programmati:

Indicare le motivazioni:

Indicare le modalità di attuazione:

Indicare i tempi stimati:

Indicare una stima dei risparmi attesi:

(a): Inserire uno dei progressivi già indicati nelle schede di ricognizione (02.01; 02.02).

(b): Inserire la quota complessiva di partecipazione dell'Amministrazione, sommando le quote dirette (02.01 colonna E) e indirette (02.02 colonna G).

(c): Inserire la ragione sociale come indicata nelle schede di ricognizione (02.01; 02.02).

(d): Indicare il tipo di partecipazione distinguendo i casi in cui la società sia partecipata direttamente, indirettamente (tramite altra società/organismo), ovvero in parte direttamente e in parte indirettamente.

(e): Inserire l'attività come indicata nelle schede di ricognizione (02.01; 02.02).

05. AZIONI DI RAZIONALIZZAZIONE

05.02. Cessione/Alienazione quote

Compilare una scheda per ciascuna partecipazione che si intende cedere/alienare

Progressivo società partecipata: (a)

Quota di partecipazione detenuta: (b)

Denominazione società partecipata: (c)

Quota di partecipazione da cedere/alienare: (d)

Tipo partecipazione: (e)

Attività svolta: (f)

Selezionare le motivazioni della scelta:

(g)

In caso di scelta dell'opzione "altro", specificare:

Fornire ulteriori dettagli sulle motivazioni della scelta:

Indicare le modalità di attuazione della cessione/alienazione:

Indicare i tempi stimati per il perfezionamento della cessione/alienazione:

Indicare una stima dei risparmi attesi:

(a): Inserire uno dei progressivi già indicati nelle schede di ricognizione (02.01; 02.02).

(b): Inserire la quota complessiva di partecipazione dell'Amministrazione, sommando le quote dirette (02.01 colonna E) e indirette (02.02 colonna G).

(c): Inserire la ragione sociale come indicata nelle schede di ricognizione (02.01; 02.02).

(d): Inserire la quota di partecipazione che si intende cedere/alienare.

(e): Indicare il tipo di partecipazione distinguendo i casi in cui la società sia partecipata direttamente, indirettamente (tramite altra società/organismo), ovvero in parte direttamente e in parte indirettamente.

(f): Inserire l'attività svolta come indicata nelle schede di ricognizione (02.01; 02.02).

(g): Vedi scheda 06. "Appendice_motivazioni".

05. AZIONI DI RAZIONALIZZAZIONE

05.03. Liquidazione

Compilare una scheda per ciascuna partecipazione che si intende mettere in liquidazione

Progressivo società partecipata: **(a)** **Quota di partecipazione detenuta:** **(b)**

Denominazione società partecipata: **(c)**

Tipo partecipazione: **(d)**

Attività svolta: **(e)**

Selezionare le motivazioni della scelta:

(f)

In caso di scelta dell'opzione "altro", specificare:

Fornire ulteriori dettagli sulle motivazioni della scelta:

Indicare le modalità di attuazione della liquidazione:

Indicare i tempi stimati per la conclusione della procedura:

Indicare una stima dei risparmi attesi:

(a): Inserire uno dei progressivi già indicati nelle schede di ricognizione (02.01; 02.02).

(b): Inserire la quota complessiva di partecipazione dell'Amministrazione, sommando le quote dirette (02.01 colonna E) e indirette (02.02 colonna G).

(c): Inserire la ragione sociale come indicata nelle schede di ricognizione (02.01; 02.02).

(d): Indicare il tipo di partecipazione distinguendo i casi in cui la società sia partecipata direttamente, indirettamente (tramite altra società/organismo), ovvero in parte direttamente e in parte indirettamente.

(e): Inserire l'attività come indicata nelle schede di ricognizione (02.01; 02.02).

(f): Vedi scheda 06. "Appendice_motivazioni".

05. AZIONI DI RAZIONALIZZAZIONE

05.04. Fusione/Incorporazione

Compilare una scheda per ciascuna partecipazione che si intende fondere/incorporare

Progressivo società partecipata: (a)

Quota di partecipazione detenuta: (b)

Denominazione società partecipata: (c)

Tipo partecipazione: (d)

Attività svolta: (e)

Selezionare le motivazioni della scelta:

(f)

In caso di scelta dell'opzione "altro", specificare:

Fornire ulteriori dettagli sulle motivazioni della scelta:

Indicare le modalità di attuazione dell'operazione straordinaria:

Indicare i tempi stimati per il perfezionamento dell'operazione:

Indicare una stima dei risparmi attesi:

(a): Inserire uno dei progressivi già indicati nelle schede di ricognizione (02.01; 02.02).

(b): Inserire la quota complessiva di partecipazione dell'Amministrazione, sommando le quote dirette (02.01 colonna E) e indirette (02.02 colonna G).

(c): Inserire la ragione sociale come indicata nelle schede di ricognizione (02.01; 02.02).

(d): Indicare il tipo di partecipazione distinguendo i casi in cui la società sia partecipata direttamente, indirettamente (tramite altra società/organismo), ovvero in parte direttamente e in parte indirettamente.

(e): Inserire l'attività come indicata nelle schede di ricognizione (02.01; 02.02).

(f): Vedi scheda 06. "Appendice_motivazioni".

05. AZIONI DI RAZIONALIZZAZIONE

05.05. Riepilogo

Azione di razionalizzazione	Progressivo	Denominazione società	% Quota di partecipazione	Tempi di realizzazione degli interventi	Risparmi attesi (importo)
Contenimento dei costi					
Cessione/Alienazione quote					
Liquidazione					
Fusione/Incorporazione					

06. ELENCO MOTIVAZIONI SCHEDE 05.02, 05.03 E 05.04

Scheda 05.02: Cessione/Alienazione quote

Nella "cella" relativa alla selezione delle motivazioni della scelta, dal menù a tendina è possibile scegliere tra le seguenti opzioni:

- Internalizzazione delle attività svolte dalla società
- Scelta di gestione del servizio in forma alternativa
- Intervenuta modifica nella gestione/amministrazione della società, non condivisa dall'Ente
- Società inattiva o non più operativa
- Società non indispensabile per il perseguimento delle finalità dell'Ente
- Società composta da soli amministratori o con numero dipendenti inferiore al numero amministratori
- Società con fatturato medio inferiore a 500 mila euro nel triennio precedente
- Perdite reiterate
- Carenza persistente di liquidità
- Società con oggetto analogo o simile ad altri organismi partecipati dall'Ente
- Altro (specificare)

Scheda 05.03: Liquidazione

Nella "cella" relativa alla selezione delle motivazioni della scelta, dal menù a tendina è possibile scegliere tra le seguenti opzioni:

- Internalizzazione delle attività svolte dalla società
- Scelta di gestione del servizio in forma alternativa
- Intervenuta modifica nella gestione/amministrazione della società, non condivisa dall'Ente
- Società inattiva o non più operativa
- Società non indispensabile per il perseguimento delle finalità dell'Ente
- Società composta da soli amministratori o con numero dipendenti inferiore al numero amministratori
- Società con fatturato medio inferiore a 500 mila euro euro nel triennio precedente
- Perdite reiterate
- Carenza persistente di liquidità
- Società con oggetto analogo o simile ad altri organismi partecipati dall'Ente
- Altro (specificare)

Scheda 05.04: Fusione/Incorporazione

Nella "cella" relativa alla selezione delle motivazioni della scelta, dal menù a tendina è possibile scegliere tra le seguenti opzioni:

- Svolgimento di attività complementari o analoghe a quelle coinvolte nel progetto di fusione/incorporazione
- Aggregazione di società di servizi pubblici locali a rilevanza economica
- Riduzione/contenimento dei costi di funzionamento (compresi quelli degli amministratori e organi di revisione interna) o dei costi di produzione di beni e servizi
- Compensazione di eventuali squilibri finanziari e/o economici preesistenti alla fusione/incorporazione
- Realizzazione di economie di scala e di altre sinergie per l'integrazione di fasi consecutive della produzione di beni e servizi e/o migliore utilizzo degli impianti, delle attrezzature e del know how in uso
- Altro (specificare)